

Nazwa nadana zamówieniu przez zamawiającego:

„Budowa samodzielnej podwójnej kancelarii SKL 2 leśnictw Niezdrowice i Rudziniec”

Adres/lokalizacja obiektu budowlanego:

47-143 Niezdrowice ul. Wiejska dz.nr ew. 32/2

Nazwy i kody wg wspólnego słownika zamówień:

45111000-8	Roboty ziemne
45200000-9	Roboty budowlane w zakresie wznoszenia kompletnych obiektów budowlanych
45210000-2	Roboty budowlane w zakresie budynków
45260000-7	Roboty w zakresie wykonywania pokryć i konstrukcji dachowych
45443000-4	Roboty elewacyjne
45260000-7	Roboty w zakresie wykonywania pokryć i konstrukcji dachowych i inne podobne roboty specjalistyczne
45420000-7	Roboty w zakresie zakładania stolarki budowlanej oraz roboty ciesielskie
45400000-1	Roboty wykończeniowe w zakresie obiektów budowlanych
45342000-2	Instalowanie ogrodzeń
45223300-9	Parkingi
45332000-3	Roboty instalacyjne wodne i kanalizacyjne
45332300-6	Roboty instalacyjne kanalizacyjne
45331200-8	instalowanie urządzeń wentylacyjnych i klimatyzacyjnych
45231300-8	Roboty budowlane w zakresie budowy wodociągów i rurociągów do odprowadzania ścieków
45310000-3	Roboty instalacyjne elektryczne
45311000-0	Roboty w zakresie okablowania oraz instalacji elektrycznych
45312000-7	Instalowanie systemów alarmowych i anten
45315000-8	Instalowanie urządzeń elektrycznego ogrzewania i innego sprzętu elektrycznego w budynkach
45316000-5	Instalowanie systemów oświetleniowych i sygnalizacyjnych
45317000-2	Inne instalacje elektryczne

Inwestor:

S.P. P.G.L. Lasy Państwowe Nadleśnictwo Kędzierzyn
Stara Kuźnia , u. Brzozowa 48, 47-246 Kotłarnia

Nazwa STWIORB j jej nr:

**SPECYFIKACJA TECHNICZNA WYKONANIA I ODBIORU
ROBÓT BUDOWLANYCH NR1
zadania pod nazwą**

„Budowa samodzielnej podwójnej kancelarii SKL 2 leśnictw Niezdrowice i Rudziniec”

Imię i nazwisko osoby opracowującej specyfikację:

Krzysztof Makarowski

Nazwa i adres podmiotu opracowującego specyfikację:

KRESKA Projektowanie Kosztorysowanie Wykonawstwo
Krzysztof Makarowski
ul. Marka Prawego 23; 47-100 Strzelce Opolskie Tel 604 790 223

Strzelce Opolskie, grudzień 2022 r.

SPIS TREŚCI

ST B.00.00.00 Wymagania ogólne.....	3
SST B.01.00.00 Roboty pomiarowe i ziemne.....	8
SST B.02.00.00 Roboty zbrojarskie.....	13
SST B.03.00.00 Betonowanie.....	20
SST B.04.00.00 Izolacja pionowa i pozioma.....	34
SST B.05.00.00 Kominy.....	39
SST B.06.00.00 Osadzenie kotew.....	44
SST B.07.00.00 Konstrukcje drewniane.....	47
SST B.08.00.00 Pokrycie dachowe.....	53
SST B.09.00.00 Stolarka okienna i drzwiowa	63
SST B.10.00.00 Izolacja ścian i stropu.....	68
SST B.11.00.00 suche tynki i okładziny ścian	74
SST B.12.00.00 Podłogi i posadzki	82
SST B.13.00.00 Malowanie	87
SST B.14.00.00 Elewacja.....	93
SST B.15.00.00 Podbudowa z tłucznia kamiennego.....	100
SST B.16.00.00 Nawierzchnia z kostki brukowej.....	107
SST B.17.00.00 Ogrodzenie	114
SST S 01.00.00 Instalacja wody zimnej i ciepłej	119
SST S 02.00.00 Instalacje kanalizacyjne z rur z tworzyw sztucznych	128
SST S 03.00.00 Instalacja klimatyzacji.....	135
SST S 04.00.00 Przyłącze wodociągowe kanalizacji sanitarnej.....	141
SST E 01.00.00 Instalacja wewnętrzna elektryczna z zasilaniem	146

SPECYFIKACJA TECHNICZNA

B.00.00.00

WYMAGANIA OGÓLNE

1. Wstęp

1.1. Nazwa nadana zamówieniu przez zamawiającego:

Budowa samodzielnej podwójnej kancelarii SKL 2 leśnictw Niezdrowice i Rudziniec"

Zamawiający: S.P. P.G.L. Lasy Państwowe Nadleśnictwo Kędzierzyn
Stara Kuźnia ul. Brzozowa 48 , 47-246 Kotlarnia

1.2. Przedmiot i zakres robót

Przedmiot opracowania obejmuje następujące roboty budowlane:

- 1) Roboty przygotowawcze
- 2) Roboty ziemne
- 3) Roboty konstrukcyjne – wykonanie ław i ścian fundamentowych
- 4) Wykonanie izolacji poziomej pionowej ław i ścian fundamentowych
- 5) Wykonanie ścian o konstrukcji drewnianej
- 6) Wykonanie konstrukcji dachowej drewnianej wraz z pokryciem dachowym i obróbkami blacharskimi wg dokumentacji projektowej
- 7) Montaż stolarki okiennej i drzwiowej
- 8) Wykonanie suchych tynków i okładzin ścian
- 9) Wykonanie posadzek
- 10) Wykonanie elewacji
- 11) Wykonanie utwardzenia chodnika z kostki betonowej , wykonanie drogi dojazdowej oraz miejsc postojowych z kostki betonowej
- 12) Montaż ogrodzenia wraz furtką
- 13) Instalacja wody zimnej i ciepłej
- 14) Instalacja kanalizacji sanitarnej
- 15) Instalacja klimatyzacji Multi split
- 16) przyłącza wody i kanalizacji sanitarnej
- 17) Instalacja elektryczną : oświetlenia, gniazd wtykowych , przeciwporażeniową i połączeń wyrównawczych , przepięciową , ogrzewania, wewnętrzną linię zasilającą WLZ-et od złącza kablowo-pomiarowego, oświetlenia zewnętrznego

- Powierzchnia zabudowy 86,25 m²
- Wysokość obiektu w kalenicy 5,74 m
- Kubatura obiektu 395 m³.

1.3. Wyszczególnienie i opis prac towarzyszących i robót tymczasowych.

Działka, na której zlokalizowano obiekty jest niezagospodarowana. W związku z tym zachodzi konieczność zapewnienia we własnym zakresie wody i energii elektrycznej do celów budowy. Wykonawca we własnym zakresie i na własny koszt zapewni sobie wodę do celów budowy robót o technologii mokrej . Szczegóły zostaną określone przez Inspektora Nadzoru w dniu przekazania placu budowy.

1.4. Informacje o terenie budowy

Działka jest nie zabudowana i nie uzbrojona. Na działce nie ma warunków do zagospodarowania zaplecza budowy. Wykonawca powinien zapewnić barak socjalny w celu zapewnienia warunków socjalno - bytowych pracownikom. Dojazd do działki odbywać się będzie drogami publicznymi utwardzonymi oraz drogą nieutwardzoną należącą do Inwestora

1.5. Organizacja robót, przekazanie placu budowy.

Podczas wykonywania robót budowlanych należy wydzielić miejsce na składowanie materiału.

1.6. Zabezpieczenie interesów osób trzecich

Wykonawca jest zobowiązany do szczegółowego oznaczenia instalacji i urządzeń, zabezpieczenia ich przed uszkodzeniem, a także do natychmiastowego powiadomienia inspektora nadzoru i właściciela instalacji i urządzeń, jeżeli zostaną przypadkowo uszkodzone w trakcie realizacji robót. Zaleca się wykupienie polisy ubezpieczeniowej przez wykonawcę robót na kwotę uwzględniającą zakres i specyfikę robót.

1.7. Wymagania dotyczące ochrony środowiska Inwestycja nie zalicza się do grupy inwestycji mogących pogorszyć środowisko. Należy stosować technologie i materiały powszechnie dopuszczone do stosowania.

1.8. Warunki bezpieczeństwa pracy i ochrona przeciwpożarowa na budowie. Specyfiką robót jest praca na wysokości. Z tego względu należy zwrócić szczególną uwagę na bezpieczeństwo osób pracujących na rusztowaniach jak również przebywających a także innych osób

przebywających na budowie. Wykonawca dostarczy na budowę i będzie utrzymywał wyposażenie konieczne dla zapewnienia bezpieczeństwa, a także zapewni wyposażenie w urządzenia socjalne oraz odzież wymaganą dla personelu zatrudnionego na placu budowy. Wykonawca zapewni ład na budowie. Nie przewiduje się gromadzenia materiałów stwarzających szczególne zagrożenie pożarowe. Wykonawca wyznaczy strefy niebezpieczne na budowie oraz przeszkoli pracowników w tym zakresie.

1.9. Warunki dotyczące organizacji ruchu

Dla prowadzenia przedmiotowej inwestycji nie zachodzi konieczność opracowania i uzgodnienia z zarządem dróg projektu organizacji ruchu drogowego w rejonie budowy.

1.10. Ogrodzenie placu budowy

Wykonawca będzie zobowiązany do:

- przedstawienia inspektorowi nadzoru projektu zagospodarowania placu budowy,
- ogrodzenia i utrzymania porządku na placu budowy,
- właściwego, zgodnie z projektem zagospodarowania, składowania materiałów i elementów budowlanych,
- utrzymywania w czystości dróg publicznych i ulic przy placu budowy.

2. WYMAGANIA DOTYCZĄCE WŁAŚCIWOŚCI WYROBÓW BUDOWLANYCH

2.1. Wymagania ogólne dotyczące właściwości materiałów i wyrobów.

Przy wykonywaniu robót budowlanych mogą być stosowane wyłącznie wyroby dopuszczone do obrotu, a także powinny być zgodne z wymaganiami określonymi w szczegółowych specyfikacjach technicznych.

2.2. Wymagania ogólne związane z przechowywaniem, transportem, warunkami dostaw, składowaniem i kontrolą jakości materiałów i wyrobów.

Wykonawca zapewni właściwe składowanie i zabezpieczanie materiałów na placu budowy. Należy zwrócić szczególną uwagę na transport i składowanie klejów/ zapraw tynkarskich, aby nie dopuścić do uszkodzeń mechanicznych jak również zabezpieczyć przez zawilgoceniem, jeżeli nie dokonano stosownych zabezpieczeń. Zaleca się, aby wykonawca zamówił elementy konstrukcji drewnianej już zaimpregnowane zgodnie z wymaganiami w zawartym w projekcie budowlanym. Składowane materiały, elementy i urządzenia powinny być dostępne dla inspektora nadzoru w celu przeprowadzenia inspekcji. Przed wbudowaniem dłużej składowanych materiałów, elementów budowlanych i urządzeń konieczna jest akceptacja inspektora nadzoru.

2.3. Materiały i wyroby dopuszczone do obrotu i stosowania w budownictwie

- Wykonawca jest odpowiedzialny, aby wszystkie materiały, elementy budowlane i urządzenia wbudowane, montowane lub instalowane w trakcie realizacji robót budowlanych odpowiadały wymaganiom określonym w art. 10 ustawy Prawo budowlane oraz w szczegółowych specyfikacjach technicznych.
- Wykonawca, uzgodni z inspektorem nadzoru inwestorskiego sposób i termin przekazania informacji o przewidywanym użyciu podstawowych materiałów oraz elementów konstrukcyjnych do wykonania robót, a także o aprobatkach technicznych lub certyfikatach zgodności.

2.4. Materiały nieodpowiadające wymaganiom.

Wszelkie materiały i elementy budowlane, dostarczone przez Wykonawcę na plac budowy, które nie uzyskają akceptacji inspektora nadzoru inwestorskiego, powinny być niezwłocznie usunięte z placu budowy.

W uzasadnionych przypadkach inspektor nadzoru inwestorskiego, w uzgodnieniu z projektantem oraz Zamawiającym (inwestorem) może pozwolić Wykonawcy na wykorzystanie materiałów lub elementów budowlanych nieodpowiadających wymaganiom określonym w dokumentacji projektowej oraz specyfikacjach technicznych. Każdy rodzaj robót, w którym znajdują się niezbadane i nie zaakceptowane przez inspektora nadzoru inwestorskiego materiały, elementy budowlane lub urządzenia, Wykonawca wykonuje na własne ryzyko i ponosi pełną odpowiedzialność techniczną i kosztową.

2.5. Wariantowe stosowanie materiałów

Jeżeli dokumentacja projektowa i specyfikacje techniczne przewidują wariantowe stosowanie materiałów i elementów budowlanych oraz urządzeń w wykonywaniu robót, Wykonawca powiadomi inspektora nadzoru inwestorskiego o proponowanym wyborze.

3. WYMAGANIA DOTYCZĄCE SPRZĘTU I MASZYN DO WYKONYWANIA ROBÓT BUDOWLANYCH

Wykonawca jest zobowiązany do używania takiego sprzętu, który nie spowoduje niekorzystnego wpływu na jakość wykonywanych robót.

Sprzęt powinien być zgodny z wymaganiami określonymi w szczegółowych specyfikacjach technicznych dla konkretnych rodzajów robót.

4. WYMAGANIA DOTYCZĄCE ŚRODKÓW TRANSPORTU

Wykonawca jest zobowiązany do stosowania tylko takich środków transportu, które będą określone w projekcie organizacji robót oraz jakie nie wpłyną niekorzystnie na stan i jakość transportowanych materiałów.

Środki transportu powinny odpowiadać wymaganiom określonym w szczegółowej specyfikacji technicznej, jeżeli gabaryty lub masy elementów konstrukcyjnych lub urządzeń wyposażenia wymagają specjalistycznego sprzętu transportowego.

4.1. Transport poziomy

Wykonawca zobowiązuje się do używania tylko takich środków transportu poziomego, jakie nie spowodują uszkodzeń przewożonych materiałów i elementów, (szczególnie wielkogabarytowych) oraz urządzeń oraz nie pogorszą dróg dojazdowych.

4.2. Transport pionowy

Wykonawca jest zobowiązany do stosowania środków transportu pionowego ustalonych w specyfikacjach technicznych; przy braku takich ustaleń środki te Wykonawca uzgadnia z inspektorem nadzoru inwestorskiego. Mechaniczne urządzenia dźwigowe muszą posiadać świadectwa Urzędu Dozoru Technicznego.

5. WYMAGANIA DOTYCZĄCE WŁAŚCIWOŚCI WYKONANIA ROBÓT BUDOWLANYCH

5.1. Ogólne wymagania dotyczące wykonania robót Wykonawca jest odpowiedzialny za prowadzenie robót zgodnie z umową lub kontraktem, za ich zgodność z dokumentacją projektową i wymaganiami specyfikacji technicznych, projektem organizacji robót oraz poleceniami inspektora nadzoru inwestorskiego. Polecenia inspektora nadzoru inwestorskiego przekazane Wykonawcy będą spełniane nie później niż w wyznaczonym czasie, pod groźbą zatrzymania robót. Skutki finansowe z tego tytułu ponosi Wykonawca.

5.2. Likwidacja placu budowy Wykonawca jest zobowiązany do likwidacji placu budowy i pełnego uporządkowania terenu wokół budowy. Uprzątnięcie terenu budowy stanowi wymóg określony przepisami administracyjnymi o porządku.

6. KONTROLA, BADANIA ORAZ ODBIÓR WYROBÓW I ROBÓT BUDOWLANYCH

6.1. Zasady kontroli jakości robót

Wykonawca jest odpowiedzialny za pełną kontrolę robót, jakości materiałów, elementów i wyrobów budowlanych, zapewni odpowiedni system kontroli oraz możliwość pobierania próbek i badania materiałów i robót. Wykonawca będzie prowadził pomiary i badania materiałów oraz robót z częstotliwością gwarantującą, że roboty wykonano zgodnie z wymaganiami zawartymi w dokumentacji projektowej i specyfikacjach technicznych, na następujących zasadach. Wykonawca zagwarantuje:

- system (sposób i procedurę) kontroli i sterowania jakością wykonywanych robót.

7. WYMAGANIA DOTYCZĄCE PRZEDMIARU I OBMARU ROBÓT

7.1. Ogólne zasady przedmiaru, obmiaru robót i prowadzenia książki obmiaru.

Ogólne zasady obmiaru robót dotyczą umów z wynagrodzeniem kosztorysowym wykonawcy. Obmiar robót będzie określać faktyczny zakres robót wykonywanych zgodnie z dokumentacją projektową i specyfikacją techniczną, w jednostkach ustalonych w przedmiarze i kosztorysie.

7.2. Zasady określania ilości robót i materiałów

Zasady określania ilości robót są ujęte w szczegółowych specyfikacjach technicznych.

7.3. Czas przeprowadzenia pomiarów

Obmiary należy przeprowadzać przed częściowym lub ostatecznym odbiorem odcinków robót, a także w przypadku występującej dłuższej przerwy w robotach. Obmiar robót zanikających należy przeprowadzać w czasie ich wykonywania. Obmiar robót ulegających zakryciu przeprowadza się przed ich zakryciem.

8. ODBIÓR ROBÓT BUDOWLANYCH

8.1. Rodzaje odbiorów

Możliwe są następujące rodzaje odbiorów: odbiór częściowy, odbiór robót zanikających lub ulegających zakryciu, odbiór końcowy, odbiór po okresie rękojmi, odbiór ostateczny (pogwarancyjny).

Zasady odbiorów robót może odmiennie określać umowa o roboty budowlane.

8.2. Odbiór robót ulegających zakryciu lub zanikających

Do podstawowych obowiązków Wykonawcy należy zgłaszanie inwestorowi do odbioru robót ulegających zakryciu lub zanikających. Odbiór robót ulegających zakryciu lub zanikających polega na ocenie ilości i jakości wykonanych robót, które w dalszym procesie realizacji ulegną zakryciu. Odbiór taki będzie przeprowadzony w czasie umożliwiającym wykonanie ewentualnych poprawek bez hamowania ogólnego postępu robót. Gotowość danej części robót do odbioru zgłasza Wykonawca wpisem do dziennika budowy, przy jednoczesnym powiadomieniu inspektora nadzoru inwestorskiego. Odbioru wyżej wymienionego dokonuje inspektor nadzoru inwestorskiego.

8.3. Przewiduje się także odbiór instalacji ogromowej przed dokonaniem końcowego odbioru budynku kancelarii.

8.4. Odbiór po okresie rękojmi

Pod koniec okresu rękojmi Zamawiający lub właściciel obiektu organizuje odbiór „po okresie rękojmi”. Odbiór taki wymaga przygotowania następujących dokumentów:

- a) umowy o wykonaniu robót budowlanych,
- b) protokołu odbioru końcowego obiektu,
- c) dokumentów potwierdzających usunięcie wad zgłoszonych w trakcie odbioru końcowego obiektu (jeżeli były zgłoszone wady),
- d) dokumentów dotyczących wad zgłoszonych w okresie rękojmi oraz potwierdzenia usunięcia tych wad,
- e) innych dokumentów niezbędnych do przeprowadzenia czynności odbioru.

8.5. Odbiór ostateczny – pogwarancyjny

Odbiór ostateczny - pogwarancyjny polega na ocenie wykonanych robót związanych z usunięciem wad stwierdzonych przy odbiorze końcowym lub/oraz przy odbiorze po okresie rękojmi oraz ewentualnych wad zaistniałych w okresie gwarancyjnym.

9. ROZLICZENIE ROBÓT

Rozliczenie robót odbywać się będzie w oparciu o harmonogram rzeczowo-finansowy opracowany przez Wykonawcę. Harmonogram taki stanowić będzie załącznik do umowy o roboty budowlane. Rozliczenia za wykonane roboty dokonywane będą na podstawie protokołów odbioru zaakceptowanych przez inspektora nadzoru inwestorskiego. Podstawą płatności będą ceny jednostkowe poszczególnych pozycji zawarte w kosztorysie ofertowym.

Zasady rozliczania i płatności za wykonane roboty mogą być także określone w umowie.

10. DOKUMENTY ODNIESIENIA

10.1. Przedmiar robót

SZCZEGÓŁOWA SPECYFIKACJA TECHNICZNA

B.01.00.00

ROBOTY POMIAROWE I ZIEMNE

1. WSTĘP

1.1. Przedmiot SST

Przedmiotem niniejszej szczegółowej specyfikacji technicznej są wymagania dotyczące wykonania i odbioru robót ziemnych przy budowie budynku samodzielnej podwójnej kancelarii SKL2 leśnictw Niezdrowice i Rudziniec w miejscowości Niezdrowice ul. Wiejska

1.2. Zakres stosowania SST

Szczegółowa specyfikacja techniczna jest stosowana jako dokument przetargowy i kontraktowy przy zlecaniu i realizacji robót wymienionych w pkt. 1.1.

1.3. Zakres robót objętych SST

Roboty, których dotyczy specyfikacja obejmują wszystkie czynności umożliwiające i mające na celu wykonanie robót ziemnych występujących w obiekcie objętym kontraktem.

W ramach prac budowlanych przewiduje się wykonanie następujących robót:

- roboty pomiarowe
- roboty ziemne

1.4. Określenia podstawowe

Określenia podane w niniejszej SST są zgodne z obowiązującymi odpowiednimi normami i wytycznymi.

1.5. Ogólne wymagania dotyczące robót

Wykonawca robót jest odpowiedzialny za jakość ich wykonania, ich zgodność z dokumentacją projektową, SST i poleceniami Inżyniera.

2. MATERIAŁY

2.1. Do wykonania robót wg B.02.00.00 materiały nie występują.

Do wykonania robót wg B.02.00.00 materiały nie występują.

2.2. Grunty do wykonania podkładu

Do zasypywania wykopów może być użyty grunt wydobyty z tego samego wykopu, niezamarznięty i bez zanieczyszczeń takich jak ziemia roślinna, odpadki materiałów budowlanych itp.

3. SPRZĘT

Roboty mogą być wykonywane ręcznie lub mechanicznie. Roboty ziemne można wykonywać przy użyciu dowolnego sprzętu.

Do wykonania robót związanych ze zdjęciem warstwy humusu lub/i darniny nie nadającej się do powtórnego użycia należy stosować:

- równiarki,
- spycharki,
- łopaty, szpadle i inny sprzęt do ręcznego wykonywania robót ziemnych - w miejscach, gdzie prawidłowe wykonanie robót sprzętem zmechanizowanym nie jest możliwe,
- koparki i samochody samowyładowcze - w przypadku transportu na odległość wymagającą zastosowania takiego sprzętu.

4. TRANSPORT

Materiały mogą być przewożone dowolnymi środkami transportu.

Należy je umieścić równomiernie na całej powierzchni ładunkowej i zabezpieczyć przed spadaniem lub przesuwaniem.

5. WYKONANIE ROBÓT

5.1. Roboty pomiarowe - posadowienia obiektów.

Pierwsze główne wytyczenie obiektów wykona geodeta na koszt wykonawcy przekazując mapkę pierwszego wytyczenia i dokumentując ten fakt w dzienniku budowy. Pomiary pomocnicze, między - operacyjne wykonuje wykonawca na własny koszt.

5.2. Zdjęcie humusu.

Ustalenia zawarte w niniejszej specyfikacji dotyczą prowadzenia robót przy zdjęciu warstwy humusu

i darniny na terenie przeznaczonych pod budowę kancelarii i obejmuje:

- mechaniczne usunięcie warstwy ziemi urodzajnej (humusu) średniej grub. 50 cm,
- sprzymywanie zdjętego humusu w bezpośrednim sąsiedztwie robót,
- nadmiar humusu zostanie wykorzystany zgodnie z życzeniem Inwestora

Warstwa humusu powinna być zdjęta z przeznaczeniem do późniejszego użycia przy czynnościach określonych w dokumentacji projektowej lub zgodnie z życzeniami Inwestora.

Humus należy zdejmować mechanicznie z zastosowaniem równiarek lub spycharek. W wyjątkowych sytuacjach, gdy zastosowanie maszyn nie jest wystarczające dla prawidłowego wykonania robót, względnie może stanowić zagrożenie dla bezpieczeństwa robót (zmienna grubość warstwy humusu, sąsiedztwo budowli), należy dodatkowo stosować ręczne wykonanie robót, jako uzupełnienie prac wykonywanych mechanicznie. Warstwę humusu należy zdjąć z całej powierzchni miejsca budowy oraz w innych miejscach określonych w dokumentacji projektowej lub wskazanych przez Inżyniera. Grubość zdejmowanej warstwy humusu (zależna od głębokości jego zalegania, wysokości nasypu, potrzeb jego wykorzystania na budowie itp.) powinna być zgodna z ustaleniami dokumentacji projektowej lub wskazana przez Inżyniera, według faktycznego stanu występowania. Stan faktyczny będzie stanowił podstawę do rozliczenia czynności związanych ze zdjęciem warstwy humusu.

Zdjęty humus należy składować w regularnych przyzmacach. Miejsca składowania humusu powinny być przez Wykonawcę tak dobrane, aby humus był zabezpieczony przed zanieczyszczeniem, a także najeżdżaniem przez pojazdy. Nie należy zdejmować humusu w czasie intensywnych opadów i bezpośrednio po nich, aby uniknąć zanieczyszczenia gliną lub innym gruntem nieorganicznym

5.3. Wykopy

5.3.1. Sprawdzenie zgodności warunków terenowych z projektowymi

Przed przystąpieniem do wykonywania wykopów przed budową obiektu należy sprawdzić zgodność rzędnych terenu z danymi podanymi w projekcie. W tym celu należy wykonać kontrolny pomiar sytuacyjno-wysokościowy. W trakcie realizacji wykopów konieczne jest kontrolowanie warunków gruntowych w nawiązaniu do badań geologicznych.

5.3.2. Zabezpieczenie skarp wykopów

(1) Jeżeli w dokumentacji technicznej nie określono inaczej dopuszcza się stosowanie następujących bezpiecznych nachyleń skarp:

- w gruntach spoistych (gliny, ility) o nachyleniu 2:1
- w gruntach mało spoistych i słabych gruntach spoistych o nachyleniu 1:1,25
- w gruntach sypkich (piaski) o nachyleniu 1:1,5

(2) W wykopach ze skarpami o bezpiecznym nachyleniu powinny być stosowane następujące zabezpieczenia:

- w pasie terenu przylegającym do górnej krawędzi wykopu na szerokości równej 3-krotnej głębokości wykopu powierzchnia powinna być wolna od nasypów i materiałów, oraz mieć spadki umożliwiające odpływ wód opadowych.
- naruszenie stanu naturalnego skarpy jak np. rozmycie przez wody opadowe powinno być usuwane z zachowaniem bezpiecznych nachyleń.
- stan skarp należy okresowo sprawdzać w zależności od występowania niekorzystnych czynników.

5.3.3. Tolerancje wykonywania wykopów

Dopuszczalne odchyłki w wykonywaniu wykopów wynoszą 5 cm.

5.3.4. Postępowanie w wypadku przegłębienia wykopów

(1) "Wykopy powinny być wykonywane bez naruszenia naturalnej struktury gruntu.

(2) Warstwa gruntu o grubości 20 cm położona nad projektowanym poziomem posadowienia powinna być usunięta bezpośrednio przed wykonaniem fundamentu.

(3) W przypadku przegłębienia wykopu poniżej przewidzianego poziomu a zwłaszcza poniżej poziomu projektowanego posadowienia należy porozumieć się z Inżynierem celem podjęcia odpowiednich decyzji.

5.4. Warstwy filtracyjne, podsypki i nasypy

5.4.1. Wykonawca może przystąpić do układania podsypek i warstw filtracyjnych po uzyskaniu zezwolenia Inżyniera, potwierdzonego wpisem do dziennika budowy.

5.4.2. Warunki wykonania podkładu pod fundamenty:

- (1) Układanie podkładu powinno nastąpić bezpośrednio po zakończeniu prac w wykopie.
- (2) Przed rozpoczęciem zasypywania dno wykopu powinno być oczyszczone z odpadków materiałów budowlanych.
- (3) Układanie podkładu należy prowadzić na całej powierzchni wykopu, grubości 10 cm.
- (4) Całkowita grubość podkładu według projektu. Powinna to być warstwa stała na całej powierzchni rzutu obiektu.
- (5) Wskaźnik zagęszczenia podkładu wg dokumentacji technicznej lecz nie mniejszy od $J_s = 0,9$ według próby normalnej Proctora.

5.5. Zasyпки

5.5.1. Zezwolenie na rozpoczęcie zasypek

Wykonawca może przystąpić do zasypywania wykopów po uzyskaniu zezwolenia Inżyniera co powinno być potwierdzone wpisem do dziennika budowy.

5.5.2. Warunki wykonania zasyпки

- (1) Zasypanie wykopów powinno być wykonane bezpośrednio po zakończeniu przewidzianych w nim robót.
- (2) Przed rozpoczęciem zasypywania dno wykopu powinno być oczyszczone z odpadków materiałów budowlanych i śmieci.
- (3) Układanie i zagęszczanie gruntów powinno być wykonane warstwami o grubości:
0,25 m - przy stosowaniu ubijaków ręcznych,
0,50-1,00 m - przy ubijaniu ubijakami obrotowo-udarowymi (żabami) lub ciężkimi tarczami. 0,40 m - przy zagęszczaniu urządzeniami wibracyjnymi
- (4) Wskaźnik zagęszczenia gruntu wg dokumentacji technicznej lecz nie mniejszy niż $J_s = 0,95$ wg próby normalnej Proctora.
- (5) Nasypywanie i zagęszczanie gruntu w pobliżu ścian powinno być wykonane w sposób nie powodujący uszkodzenia izolacji przeciwwilgociowej.

6. KONTROLA JAKOŚCI ROBÓT

Wymagania dla robót ziemnych podano w punktach 5.2. do 5.5.

- (1) Sprawdzenie i odbiór robót ziemnych powinny być wykonane zgodnie z normami wyszczególnionymi w p. 11.

6.1. Zdjęcie humusu

Kontroli podlega w szczególności zgodność wykonania robót z Dokumentacją Projektową:

- wizualna ocena kompletności usunięcia darniny,
- powierzchnia zdjęcia humusu,
- grubość zdjętej warstwy humusu,
- prawidłowość sprzymowania humusu.

6.2. Wykopy

Sprawdzenie i kontrola w czasie wykonywania robót oraz po ich zakończeniu powinny obejmować:

- zgodność wykonania robót z dokumentacją
- prawidłowość wytyczenia robót w terenie
- przygotowanie terenu
- rodzaj i stan gruntu w podłożu
- wymiary wykopów
- zabezpieczenie i odwodnienie wykopów

6.3. Wykonanie podkładów i nasypów Sprawdzeniu podlega:

- przygotowanie podłoża
- materiał użyty na podkład
- grubość i równomierność warstw podkładu
- sposób i jakość zagęszczenia

6.4. Zasyпки

Sprawdzeniu podlega:

- stan wykopu przed zasypaniem

- materiały do zasyпки
- grubość i równomierność warstw zasyпки
- sposób i jakość zagęszczenia

7. OBMIAR ROBÓT

Jednostkami obmiarowymi są:

- zdjęcie humusu - [m²]
- wykopy - [m³]
- transport gruntu - [m³] z uwzględnieniem odległości transportu.

8. ODBIÓR ROBÓT

Wszystkie roboty objęte B.02.00.00 podlegają zasadom odbioru robót zanikających.

9. PODSTAWA PŁATNOŚCI

Płatność za 1 m² zdjętej warstwy humusu i darniny należy przyjmować zgodnie z obmiarem i oceną jakości wykonywania robót.

Cena wykonania robót obejmuje:

- zdjęcie humusu wraz z hałdowaniem w przyzmy lub zagospodarowaniem zgodnie z życzeniem Inwestora
- oznakowanie robót.

Wykopy - płaci się za m³ gruntu w stanie rodzimym. Cena obejmuje:

- wyznaczenie zarysu wykopu,
- odspojenie gruntu ze złożeniem na odkład lub załadowaniem na samochody i odwiezieniem. Na odległość 1 km .Wykonawca we własnym zakresie ustali miejsce odwozu mas ziemnych,
- odwodnienie i utrzymanie wykopu z uwzględnieniem wykonania ścianek szczelnych. Wykonanie podkładów i nasypów - płaci się za m³ podkładu po zagęszczeniu.

Cena obejmuje:

- dostarczenie materiału
- uformowanie i zagęszczenie podkładu z wyrównaniem powierzchni.

Zasyпки - płaci się za m³ zasyпки po zagęszczeniu. Cena obejmuje:

- dostarczenie materiałów
- zasypanie, zagęszczenie i wyrównanie terenu.

Cena obejmuje:

- załadowanie gruntu na środki transportu
- przewóz na wskazaną odległość
- wyładunek z rozplantowaniem z grubsza
- utrzymanie dróg na terenie budowy i na zwałce

10. PRZEPISY ZWIĄZANE

PN-B-06050	Geotechnika. Roboty ziemne. Wymagania ogólne.
PN-86/B-02480	Grunty budowlane. Określenia. Symbole. Podział i opis gruntów.
PN-B-02481:1999	Geotechnika. Terminologia podstawowa, symbole literowe i jednostki miary.
BN-77/8931-12	Oznaczanie wskaźnika zagęszczenia gruntów.
PN-B-10736:1999	Przewody podziemne. Roboty ziemne.
PN-EN 10248-1:1999	Grodzice walcowane na gorąco ze stali niestopowych. Techniczne warunki dostawy.

SZCZEGÓŁOWA SPECYFIKACJA TECHNICZNA

B.02.00.00

ROBOTY ZBROJARSKIE

1. WSTĘP

1.1. Przedmiot ST

Przedmiotem niniejszej szczegółowej specyfikacji technicznej (SST) są wymagania dotyczące wykonania i odbioru zbrojenia betonu w konstrukcjach żelbetowych wykonywanych na mokro przy budowie budynku samodzielnej podwójnej kancelarii SKL2 leśnictw Niezdrowice i Rudziniec w miejscowości Niezdrowice ul. Wiejska

1.2. Zakres robót objętych SST

Ustalenia zawarte w niniejszej Specyfikacji mają zastosowanie przy wykonywaniu zbrojenia konstrukcji budynków oraz obiektów budownictwa inżynierskiego.

Roboty, których dotyczy Specyfikacja, obejmują wszystkie czynności mające na celu wykonanie robót związanych z budową kompleksu kancelarii do obsługi leśnictwa:

- przygotowaniem zbrojenia,
- montażem zbrojenia,
- kontrolą jakości robót i materiałów.

Zakres robót obejmuje elementy konstrukcyjne fundamentów i ścian fundamentowych .

1.3. Określenia podstawowe

Określenia podane w niniejszej Specyfikacji są zgodne z odpowiednimi normami oraz określeniami podanymi w ST „Wymagania ogólne”.

Pręty stalowe wiotkie - pręty stalowe o przekroju kołowym żebrowane o średnicy do 40 mm.

Zbrojenie niesprężające - zbrojenie konstrukcji betonowej niewprowadzające do niej naprężeń w sposób czynny.

1.4. Ogólne wymagania dotyczące robót

Wykonawca robót jest odpowiedzialny za jakość ich wykonania oraz za zgodność z dokumentacją projektową, SST i poleceniami Inspektora nadzoru. Ogólne wymagania dotyczące robót podano w ST „Wymagania ogólne”.

2. MATERIAŁY

Ogólne wymagania dotyczące materiałów, ich pozyskiwania i składowania podano w ST „Wymagania ogólne”.

2.1. Stal zbrojeniowa

2.1.1. Asortyment stali zbrojeniowej

Do zbrojenia konstrukcji żelbetowych prętami wiotkimi w obiektach budowlanych objętych zakresem kontraktu stosuje się stal klas i gatunków wg dokumentacji projektowej, wg normy PN-H-84023/6: AIIIN, gatunku B500W/BSf500S-O.T.B. oraz stal klasy A1, gatunku St3SX-b.

2.1.2. Właściwości mechaniczne i technologiczne stali zbrojeniowej

Pręty okrągłe żebrowane ze stali gatunku RB500W/BSf500S-Q.T.B. (Aprobata Techniczna IBDiM Nr AT/ 2001-04-1115) o następujących parametrach:

- | | |
|--|------------------------------|
| -średnica pręta w mm | 8÷10 |
| -granica plastyczności R_e (min) w MPa | 500 |
| -wytrzymałość na rozciąganie R_m (min) w MPa | 550 |
| -wytrzymałość charakterystyczna w MPa | 490 |
| -wytrzymałość obliczeniowa w MPa | 375 |
| -wydłużenie (min) w % | 10 |
| -zginanie do kąta 60° | brak pęknięć i rys w złączu. |

Pręty okrągłe żebrowane ze stali gatunku 18G2-b wg normy PN-H-84023/06 o następujących parametrach:

-średnica pręta w mm	6÷32
-granica plastyczności R_e (min) w MPa	355
-wytrzymałość na rozciąganie R_m (min) w MPa	490
-wytrzymałość charakterystyczna w MPa	355
-wytrzymałość obliczeniowa w MPa	295
-wydłużenie (min) w %	20
-zginanie do kąta 60°	brak pęknięć i rys w złączu.

Pręty okrągłe żebrowane ze stali gatunku St3SX-b wg normy PN-H-84023/01 o następujących parametrach:

-średnica pręta w mm	5,5÷40
-granica plastyczności R_e (min) w MPa	240
-wytrzymałość na rozciąganie R_m (min) w MPa	370
-wytrzymałość charakterystyczna w MPa	240
-wytrzymałość obliczeniowa w MPa	200
-wydłużenie (min) w %	24
-zginanie do kąta 180°	brak pęknięć i rys w złączu.

Pręty okrągłe gładkie ze stali gatunku St0S-b wg normy PN-H-84023 o następujących parametrach:

-średnica pręta w mm	5,5÷40
-granica plastyczności R_e (min) w MPa	220
-wytrzymałość na rozciąganie R_m (min) w MPa	310
-wydłużenie (min) w %	22
-zginanie do kąta 180°	brak pęknięć i rys w złączu.

Powierzchnia walcówki i prętów powinna być bez pęknięć, pęcherzy i naderwań.

Na powierzchni czołowej prętów niedopuszczone są jamy usadowe, rozwarstwienia, pęknięcia widoczne gołym okiem.

2.1.3. Wymagania przy odbiorze

Pręty stalowe do zbrojenia betonu powinny odpowiadać wymaganiom normy PN-H-93215.

Przeznaczona do odbioru na budowie partia prętów musi być zaopatrzona w atest, w którym mają być podane:

- nazwa wytwórcy,
- oznaczenie wyrobu wg normy PN-H-93215,
- numer wytopu lub numer partii,
- wszystkie wyniki przeprowadzonych badań oraz skład chemiczny według analizy wytopowej,
- masa partii,
- rodzaj obróbki cieplnej.

Na przywieszkach metalowych przymocowanych do każdej wiązki prętów lub kręgu prętów (po dwie do każdej wiązki) muszą znajdować się następujące informacje:

- znak wytwórcy,
- średnica nominalna,
- znak stali,
- numer wytopu lub numer partii,
- znak obróbki cieplnej.

2.2. Druć montażowy

Do montażu prętów zbrojenia należy używać wyżarzonego drutu stalowego, tzw. wiązałkowego.

2.3. Podkładki dystansowe

Dopuszcza się stosowanie stabilizatorów i podkładek dystansowych z betonu lub plastikowych atestowanych. Podkładki dystansowe muszą być przymocowane do prętów.

3. SPRZĘT

Ogólne wymagania dotyczące sprzętu podano w ST „Wymagania ogólne”.

Sprzęt używany przy przygotowaniu i montażu zbrojenia wiotkiego w konstrukcjach budowlanych powinien spełniać wymagania obowiązujące w budownictwie ogólnym. W szczególności wszystkie rodzaje sprzętu, jak: giętarki, prościarki, zgrzewarki, spawarki powinny być sprawne oraz posiadać fabryczną gwarancję i instrukcję obsługi. Sprzęt powinien spełniać wymagania BHP, jak przykładowo osłony zębatych i pasowych urządzeń mechanicznych. Miejsca lub elementy szczególnie niebezpieczne dla obsługi powinny być specjalnie oznaczone. Sprzęt ten powinien podlegać kontroli osoby odpowiedzialnej za BHP na budowie. Osoby obsługujące sprzęt powinny być odpowiednio przeszkolone.

4. TRANSPORT

Ogólne wymagania dotyczące sprzętu podano w ST „Wymagania ogólne”.

Pręty do zbrojenia powinny być przewożone odpowiednimi środkami transportu, w sposób zapewniający uniknięcie trwałych odkształceń oraz zgodnie z przepisami BHP i ruchu drogowego.

5. WYKONANIE ROBÓT

Ogólne zasady wykonania robót podano w ST „Wymagania ogólne”.

5.1. Organizacja robót

Wykonawca przedstawi Inspektorowi nadzoru do akceptacji projekt organizacji i harmonogram robót uwzględniający wszystkie warunki, w jakich będą wykonywane roboty zbrojarskie.

5.2. Przygotowanie zbrojenia

5.2.1. Przygotowanie, montaż i odbiór zbrojenia powinien odpowiadać wymaganiom normy PN 91/5-10042, a klasy i gatunki stali winny być zgodne z dokumentacją projektową.

5.2.2. Czyszczenie prętów

Pręty przed ich użyciem do zbrojenia konstrukcji należy oczyścić z zardzy, luźnych płatków rdzy, kurzu i błota. Pręty zbrojenia zatłuszczone lub zabrudzone farbą olejną można opalać lampami benzynowymi lub czyścić preparatami rozpuszczającymi tłuszcze.

Stal narażoną na choćby chwilowe działanie słonej wody należy zmyć wodą słodką.

Stal pokrytą tłuszczącą się rdzą i zabłoconą oczyszcza się szczotkami drucianymi ręcznie lub mechanicznie bądź też przez piaskowanie. Po oczyszczeniu należy sprawdzić wymiary przekroju poprzecznego prętów.

Stal tylko zabrudzoną można zmyć strumieniem wody. Pręty oblodzone odmraża się strumieniem ciepłej wody.

Możliwe są również inne sposoby czyszczenia stali zbrojeniowej akceptowane przez Inspektora nadzoru.

5.2.3. Prostowanie prętów

Dopuszcza się prostowanie prętów za pomocą kluczy, młotków, ścianek. Dopuszczalna wielkość miejscowego odchylenia od linii prostej wynosi 4 mm.

5.2.4. Cięcie prętów zbrojeniowych

Cięcie prętów należy wykonywać przy maksymalnym wykorzystaniu materiału. Wskazane jest sporządzenie w tym celu planu cięcia. Cięcia przeprowadza się przy użyciu mechanicznych noży. Dopuszcza się również cięcie palnikiem acetylenowym.

5.2.5. Odgięcia prętów, haki

Minimalne średnice trzpieni używanych przy wykonywaniu haków zbrojenia podaje tabela Nr 23 normy PN-S-10042. Minimalna odległość od krzywizny pręta do miejsca, gdzie można na nim położyć spoinę, wynosi 10d dla stali A-III i A-II lub 5d dla stali A-I. Na zimno na budowie można wykonywać odgięcia prętów o średnicy $d \leq 12$ mm.

W miejscach zagięć i załamania elementów konstrukcji, w których zagięciu ulegają jednocześnie wszystkie pręty zbrojenia rozciąganego, należy stosować średnicę zagięcia równą co najmniej 20d.

Wewnętrzna średnica odgięcia strzemion i prętów montażowych powinna spełniać warunki podane dla haków. Przy odbiorze haków i odgięć prętów należy zwrócić szczególną uwagę na ich zewnętrzną stronę. Niedopuszczalne są tam pęknięcia powstałe podczas wyginania.

5.3. Montaż zbrojenia

5.3.1. Wymagania ogólne

Układ zbrojenia w konstrukcji musi umożliwiać jego dokładne otoczenie przez jednorodny beton. Po ułożeniu zbrojenia w deskowaniu rozmieszczenie prętów względem siebie i względem deskowania nie może ulec zmianie. W konstrukcję można wbudować stal pokrytą co najwyżej nalotem niełuszczącej się rdzy.

Nie można wbudować stali zatłuszczonej smarami lub innymi środkami chemicznymi, zabrudzonej farbami, zabłoconej i oblodzonej, stali, która była wystawiona na działanie słonej wody.

Minimalna grubość otuliny zewnętrznej w świetle prętów i powierzchni przekroju elementu żelbetowego powinna wynosić co najmniej:

- 0,07 m - dla zbrojenia głównego fundamentów i podpór masywnych,
- 0,055 m - dla strzemion fundamentów i podpór masywnych,
- 0,05 m - dla prętów głównych lekkich podpór i pali,
- 0,03 m - dla zbrojenia głównego ram, belek, pociągów, gzymsów,
- 0,025 m - dla strzemion ram, belek, podciągów i zbrojenia płyt, gzymsów.

Układanie zbrojenia bezpośrednio na deskowaniu i podnoszenie na odpowiednią wysokość w trakcie betonowania jest niedopuszczalne.

Niedopuszczalne jest chodzenie po wykonanym szkieletcie zbrojeniowym.

5.3.2. Montowanie zbrojenia

Pręty zbrojenia należy łączyć w sposób określony w dokumentacji projektowej.

Skrzyżowania prętów należy wiązać drutem wiązkowym, zgrzewać lub łączyć tzw. słupkami dystansowymi. Drut wiązkowy, wyżarzony o średnicy 1 mm, używa się do łączenia prętów o średnicy do 12 mm, przy średnicach większych należy stosować drut o średnicy 1,5 mm.

W szkieletach zbrojenia belek i słupów należy łączyć wszystkie skrzyżowania prętów narożnych ze strzemionami, a pozostałych prętów - na przemian.

6. KONTROLA JAKOŚCI ROBÓT

Ogólne zasady kontroli jakości robót podano w ST „Wymagania ogólne”.

Kontrola jakości robót wykonania zbrojenia polega na sprawdzeniu zgodności z dokumentacją projektową oraz podanymi powyżej wymaganiami. Zbrojenie podlega odbiorowi przed betonowaniem.

Przy odbiorze stali dostarczonej na budowę należy przeprowadzić następujące badania:

- sprawdzenie stanu powierzchni wg normy PN-H-93215,
- sprawdzenie wymiarów wg normy PN-H-93215,
- sprawdzenie masy wg normy PN-H-93215,
- próba rozciągania wg normy PN-EN 10002-1 + AC1:1998,
- próba zginania na zimno wg normy PN-H-04408.

Do badania należy pobrać minimum 3 próbki z każdego kręgu lub wiązki. Próbkę należy pobrać z różnych miejsc kręgu.

Jakość prętów należy ocenić pozytywnie, jeżeli wszystkie badania odbiorcze dadzą wynik pozytywny.

Dopuszczalne tolerancje wymiarów w zakresie cięcia, gięcia i rozmieszczenia zbrojenia podano poniżej.

Usytuowanie prętów:

-otulenie wkładek według projektu zwiększone maksymalnie 5 mm, nie przewiduje się zmniejszenia grubości otuliny,

-rozstaw prętów w świetle: 10 mm,

-odstęp od czoła elementu lub konstrukcji: ± 10 mm,

-długość pręta między odgięciami: ± 10 mm,

-miejscowe wykrzywienie: ± 5 mm.

Poprzeczki pod kable należy wykonać z dokładnością: ± 1 mm (wzajemne odległości mierzone w przekroju poprzecznym).

Niezależnie od tolerancji podanych powyżej obowiązują następujące wymagania:

- dopuszczalne odchylenie strzemion od linii prostopadłej do zbrojenia głównego nie powinno przekraczać 3%,

-liczba uszkodzonych skrzyżowań na jednym pręcie nie może przekraczać 25% ogólnej ich liczby na tym pręcie,

-różnica w rozstawie między prętami głównymi nie powinna przekraczać $\pm 0,5$ cm,

-różnice w rozstawie strzemion nie powinny przekraczać ± 2 cm.

7. OBMIAR ROBÓT

Ogólne zasady obmiaru robót podano w ST „Wymagania ogólne”

7.1. Jednostka obmiarowa

Jednostką obmiarową jest 1 kilogram. Do obliczania należności przyjmuje się teoretyczną ilość (kg) zmontowanego uzbrojenia, tj. łączną długość prętów poszczególnych średnic pomnożoną odpowiednio przez ich masę jednostkową (kg/m). Nie dolicza się stali użytej na zakłady przy łączeniu prętów, przekładek montażowych ani drutu wiązałkowego. Nie uwzględnia się też zwiększonej ilości materiału w wyniku stosowania przez Wykonawcę prętów o średnicach większych od wymaganych w dokumentacji projektowej.

8. ODBIÓR ROBÓT

Ogólne zasady odbioru robót podano w ST „Wymagania ogólne”

8.1. Zgodność robót z dokumentacją projektową i ST

Roboty powinny być wykonane zgodnie z dokumentacją projektową i ST oraz pisemnymi poleceniami Inspektora nadzoru.

8.2. Odbiór robót zanikających i ulegających zakryciu

8.2.1. Dokumenty i dane

Podstawą odbioru robót zanikających lub ulegających zakryciu są:

-pisemne stwierdzenie Inspektora nadzoru w dzienniku budowy o wykonaniu robót zgodnie z dokumentacją projektową i ST,

-inne pisemne stwierdzenia Inspektora nadzoru o wykonaniu robót.

8.2.2. Zakres robót

Zakres robót zanikających lub ulegających zakryciu określają pisemne stwierdzenia Inspektora nadzoru lub inne potwierdzone przez niego dokumenty.

8.3. Odbiór końcowy

Odbiór końcowy odbywa się po pisemnym stwierdzeniu przez Inspektora nadzoru w dzienniku budowy zakończenia robót zbrojarskich i pisemnego zezwolenia Inspektora nadzoru na rozpoczęcie betonowania elementów, których zbrojenie podlega odbiorowi.

Odbiór powinien polegać na sprawdzeniu:

- zgodności wykonania zbrojenia z dokumentacją projektową,
- zgodności z dokumentacją projektową liczby prętów w poszczególnych przekrojach,
- rozstawu strzemion,
- prawidłowości wykonania haków, złączy i długości zakotwień prętów,
- zachowania wymaganej projektem otuliny zbrojenia.

Do odbioru robót mają zastosowanie postanowienia zawarte w ST „Wymagania ogólne”.

9. PODSTAWA PŁATNOŚCI

Ogólne ustalenia dotyczące podstawy płatności podano w ST „Wymagania ogólne”.

9.1. Cena jednostkowa

Cena jednostkowa obejmuje:

- zapewnienie niezbędnych czynników produkcji,
- oczyszczenie i wyprostowanie, wygięcie, przycinanie prętów stalowych,
- łączenie prętów, w tym spawane „na styk” lub „na zakład”,
- montaż zbrojenia przy użyciu drutu wiązałkowego w deskowaniu zgodnie z dokumentacją projektową i niniejszą ST,
- wykonanie badań i pomiarów,
- oczyszczenie terenu robót z odpadów zbrojenia, stanowiących własność Wykonawcy i usunięcie ich poza teren budowy.

10. PRZEPISY ZWIĄZANE

10.1. Normy

PN-B-03264:2002,	Stal do zbrojenia betonu.
PN-EN 1992-1-1:2008,	
PN-ISO 6935-1/AK: 1998	Stal do zbrojenia betonu. Pręty gładkie. Dodatkowe
PN-ISO 6935-2:1998	wymagania.
IDT-ISO 6935-2:1991	Stal do zbrojenia betonu.
PN-ISO 6935-2/AK:1998	Pręty żebrowane
Poprawki PN-ISO 6935-2/ /AK:1998/Ap1:1999	
PN 82/H-93215	Walcówka i pręty stalowe do zbrojenia
Poprawki:2. BI 8/92 poz. 38	betonu 1. BI 4/91 poz. 27
Zmiany 1. BI 4/84 poz. 17	
PN-S-10042	Obiekty mostowe. Konstrukcje betonowe, żelbetowe i sprężone. Projektowanie.
PN-B-06251	Roboty betonowe i żelbetowe. Wymagania techniczne. Zmiany
PN-H-84023-06/A1:1996	Stal określonego stosowania. Stal do zbrojenia betonu. Gatunki.
PN-H-04408	Metale. Technologiczna próba zginania.
PN-EN 10002-1 + AC1:1998	Metale: Próba rozciągania. Metoda badania w temperaturze otoczenia.
PN-B-03264	Konstrukcje betonowe, żelbetowe i sprężone. Projektowanie.

10.2. Inne dokumenty i instrukcje

Instrukcje Instytutu Techniki Budowlanej:

- Instrukcja zabezpieczenia przed korozją konstrukcji,
- Warunki wykonania i odbioru robót budowlanych.

SZCZEGÓŁOWA SPECYFIKACJA TECHNICZNA

B.03.00.00

BETONOWANIE

1. WSTĘP

1.1. Przedmiot ST

Przedmiotem niniejszej szczegółowej specyfikacji technicznej (SST) są wymagania dotyczące wykonania i odbioru robót związanych z wykonaniem konstrukcji betonowych i żelbetonowych przy budowie budynku samodzielnej podwójnej kancelarii SKL2 leśnictw Niezdrowice i Rudziniec w miejscowości Niezdrowice ul. Wiejska

1.2. Zakres stosowania SST

Szczegółowa specyfikacja techniczna (SST) jest stosowana jako dokument przetargowy i kontraktowy przy zleceniu i realizacji robót wymienionych w pkt. 1.1.

1.3. Zakres robót objętych SST

Ustalenia zawarte w niniejszej SST dotyczą zasad prowadzenia robót związanych z wykonywaniem konstrukcji betonowych i żelbetonowych przy budowie kancelarii do obsługi leśnictwa.

- wykonaniem deskowań wraz z usztywnieniem,
- dowozem mieszanki betonowej,
- układaniem i zagęszczaniem mieszanki betonowej,
- pielęgnacją betonu.

1.4. Określenia podstawowe

Określenia podane w niniejszej SST są zgodne z odpowiednimi normami oraz określeniami podanymi w ST „Wymagania ogólne”, a także podanymi poniżej:

Beton zwykły – beton o gęstości powyżej 1,8 t/m³ wykonany z cementu, wody, kruszywa mineralnego o frakcjach piaskowych i grubszych oraz ewentualnych dodatków mineralnych i domieszek chemicznych.

Mieszanka betonowa – mieszanka wszystkich składników przed związaniem betonu.

Zaczyn cementowy – mieszanka cementu i wody.

Zaprawa – mieszanka cementu, wody, składników mineralnych i ewentualnych dodatków przechodzących przez sito kontrolne o boku oczka kwadratowego 2 mm.

Nasiąkliwość betonu – stosunek masy wody, którą zdolny jest wchłonąć beton, do jego masy w stanie suchym.

Stopień wodoszczelności – symbol literowo-liczbowy (np. W8) klasyfikujący beton pod względem przepuszczalności wody. Liczba po literze W oznacza dziesięciokrotną wartość ciśnienia wody w MPa, działającego na próbki betonowe.

Stopień mrozoodporności – symbol literowo-liczbowy (np. F150) klasyfikujący beton pod względem jego

odporności na działania mrozu. Liczba po literze F oznacza wymaganą liczbę cykli zamrażania i odmrażania próbek betonowych, przy której ubytek masy jest mniejszy niż 2%.

Klasa betonu – symbol literowo-liczbowy (np. C30) klasyfikujący beton pod względem jego wytrzymałości na ściskanie. Liczba po literze C oznacza wytrzymałość gwarantowaną R_b^G w MPa.

Wytrzymałość gwarantowana betonu na ściskanie R_b^G – wytrzymałość (zapewniona z 95% prawdopodobieństwem) uzyskania w wyniku badania na ściskanie kostek sześciennych o boku 150 mm, wykonanych, przechowywanych i badanych zgodnie z normą PN-EN 13791.

1.5. Ogólne wymagania dotyczące robót

Wykonawca robót jest odpowiedzialny za jakość materiałów i wykonywanych robót oraz za zgodność z dokumentacją projektową, ST i poleceniami Inspektora nadzoru. Ogólne wymagania dotyczące robót podano w ST „Wymagania ogólne”.

2. MATERIAŁY

Ogólne wymagania dotyczące materiałów, ich pozyskiwania i składowania podano w ST „Wymagania ogólne”.

Wymagania dotyczące jakości mieszanki betonowej regulują odpowiednie polskie normy.

2.1. Składniki mieszanki betonowej

2.1.1. Cement – wymagania i badania

Cement pochodzący z każdej dostawy musi spełniać wymagania zawarte w normie PN-EN 197-1. Dopuszczalne jest stosowanie jedynie cementu portlandzkiego czystego (bez dodatków) klasy:

- dla betonu klasy C20/25 (B25) – klasa cementu 32,5 NA,
- dla betonu klasy C 25/30, C30/37 C 35/40 (B30, B35 i B40) – klasa cementu 42,5 NA,
- dla betonu klasy C 40/45 (B45) i większej – klasa cementu 52,5 NA.

Do każdej partii dostarczonego cementu musi być dołączone świadectwo jakości (atest). Każda partia dostarczonego cementu przed jej użyciem do wytworzenia mieszanki betonowej musi uzyskać akceptację Inspektora nadzoru.

Zakazuje się pobierania cementu ze stacji przesypowych (silosów), jeżeli nie ma pewności, że dostarczany jest tam tylko jeden rodzaj cementu z tej samej cementowni. Przed użyciem cementu do wykonania mieszanki betonowej cement powinien podlegać następującym badaniom:

- oznaczenie czasu wiązania i zmiany objętości wg norm PN-EN 196-1;1996, PN-EN 196-3;1996, PN-EN

196-6;1997,

- sprawdzenie zawartości grudek.

Wyniki wyżej wymienionych badań dla cementu portlandzkiego normalnie twardniejącego muszą spełniać następujące wymagania (przy oznaczaniu czasu wiązania w aparacie Vicata):

- początek wiązania – najwcześniej po upływie 60 minut,
- koniec wiązania – najpóźniej po upływie 10 godzin.

Przy oznaczaniu równomierności zmiany objętości:

- wg próby Le Chateliera – nie więcej niż 8 mm,
- wg próby na plackach – normalna.

Cementy portlandzkie normalnie i szybko twardniejące podlegają sprawdzeniu zawartości grudek (zbryleń), nie dających się roznieść w palcach i nie rozpadających się w wodzie. Nie dopuszcza się występowania w cemencie większej niż 20% ciężaru cementu ilości grudek niedających się roznieść w palcach i nierozpadających się w wodzie. Grudki należy usunąć poprzez przesianie przez sito o boku oczka kwadratowego 2 mm. W przypadku, gdy wymienione badania wykażą niezgodność z normami, cement nie może być użyty do wykonania betonu.

Magazynowanie:

- cement pakowany (workowany) – składy otwarte (wydzielone miejsca zadane na otwartym terenie zabezpieczone z boków przed opadami) lub magazyny zamknięte (budynki lub pomieszczenia o szczelnym dachu i ścianach);
- cement luzem – magazyny specjalne (zbiorniki stalowe lub żelbetowe przystosowane do pneumatycznego załadunku i wyładunku cementu luzem, zaopatrzone w urządzenia do przeprowadzania kontroli objętości cementu znajdującego się w zbiorniku lub otwory do przeprowadzania kontroli objętości cementu, włączy do czyszczenia oraz klamry na wewnętrznych ścianach).

Podłoża składów otwartych powinny być twarde i suche, odpowiednio pochylone, zabezpieczające cement przed ściekami wody deszczowej i zanieczyszczeń. Podłogi magazynów zamkniętych powinny być suche i czyste, zabezpieczające cement przed zawilgoceniem i zanieczyszczeniem. Dopuszczalny okres przechowywania cementu zależy od miejsca przechowywania. Cement nie może być użyty do betonu po okresie:

- 10 dni, w przypadku przechowywania go w zadanych składach otwartych,
- po upływie terminu trwałości podanego przez wytwórnię, w przypadku przechowywania w składach zamkniętych.

Każda partia cementu, dla której wydano oddzielne świadectwo jakości powinna być przechowywana osobno w sposób umożliwiający jej łatwe rozróżnienie.

2.1.2. Kruszywo

Kruszywo do betonu powinno charakteryzować się stałością cech fizycznych i jednorodnością uziarnienia pozwalającą na wykonanie partii betonu o stałej jakości.

Poszczególne rodzaje i frakcje kruszywa muszą być na placu składowym oddzielnie składowane na umocnionym i czystym podłożu w sposób uniemożliwiający mieszanie się. Kruszywa grube powinny wykazywać wytrzymałość zgodną z wymaganiami normy PN-EN 12620+A1:2010.

W kruszywie grubym nie dopuszcza się grudek gliny.

W kruszywie grubszym zawartość podziarna nie powinna przekraczać 5%, a nadziarna 10%.

Ziarna kruszywa nie powinny być większe niż:

- 1/3 najmniejszego wymiaru przekroju poprzecznego elementu,
- 3/4 odległości w świetle między prętami zbrojenia, leżącymi w jednej płaszczyźnie prostopadłej

do kierunku betonowania.

Do betonów klas B30 i wyższych należy stosować wyłącznie grysy granitowe lub bazaltowe marki 50, o maksymalnym wymiarze ziarna 16 mm.

Stosowanie grysów z innych skał dopuszcza się pod warunkiem, że zostały one zbadane w placówce badawczej wskazanej przez zamawiającego, a wyniki badań spełniają wymagania dotyczące grysów granitowych i bazaltowych.

Grysy powinny odpowiadać następującym wymaganiom:

- zawartość pyłów mineralnych – do 1%,
- zawartość ziaren nieforemnych (to jest wydłużonych płaskich) – do 20%,
- wskaźnik rozkruszenia:
 - dla grysów granitowych – do 16%,
 - dla grysów bazaltowych i innych – do 8%,
- nasiąkliwość – do 1,2%,
- mrozoodporność według metody bezpośredniej – do 2%,
- mrozoodporność wg zmodyfikowanej metody bezpośredniej do 10%,
- reaktywność alkaliczna z cementem określona wg normy PN-B-06714.34 nie powinna wywoływać zwiększenia wymiarów liniowych ponad 0,1%,
- zawartość związków siarki – do 0,1%,
- zawartość zanieczyszczeń obcych – do 0,25%,
- zawartość zanieczyszczeń organicznych, nie dających barwy ciemniejszej od wzorcowej wg normy PN-B-6714.26.
- Kruzywem drobnym powinny być piaski o uziarnieniu do 2 mm pochodzenia rzeczno- lub kompozycja piasku rzeczno- i kopalnianego uszlachetnionego.
- Zawartość poszczególnych frakcji w stosie okruszowym piasku powinna się mieścić w granicach:

do 0,25 mm – 14÷19%,

do 0,50 mm – 33÷48%,

– do 1,00 mm – 53÷76%.

Piasek powinien spełniać następujące wymagania:

- zawartość pyłów mineralnych – do 1,5%,
- reaktywność alkaliczna z cementem określona wg normy PN-B-06714.34 nie powinna wywoływać zwiększenia wymiarów liniowych ponad 0,1%,
- zawartość związków siarki – do 0,2%,
- zawartość zanieczyszczeń obcych – do 0,25%,
- zawartość zanieczyszczeń organicznych – nie dająca barwy ciemniejszej od wzorcowej wg normy PN-B-06714.26,
- w kruszywie drobnym nie dopuszcza się grudek gliny.

Piasek pochodzący z każdej dostawy musi być poddany badaniom niepełnym obejmującym:

- oznaczenie składu ziarnowego wg normy PN-B-06714.15,
- oznaczenie zawartości zanieczyszczeń obcych wg normy PN-B-06714.12,
- oznaczenie zawartości grudek gliny, które oznacza się podobnie, jak zawartość zanieczyszczeń obcych,
- oznaczenie zawartości pyłów mineralnych wg normy PN-B-06714.13.

Dostawca kruszywa jest zobowiązany do przekazania dla każdej partii kruszywa wyników jego pełnych badań wg normy PN-B-06712 oraz wyników badania specjalnego dotyczące reaktywności alkalicznej w terminach przewidzianych przez Inspektora nadzoru.

W przypadku, gdy kontrola wykaże niezgodność cech danego kruszywa z wymaganiami normy PN-B-06712, użycie takiego kruszywa może nastąpić po jego uszlachetnieniu (np. przez płukanie lub dodanie odpowiednich frakcji kruszywa) i ponownym sprawdzeniu. Należy prowadzić bieżącą kontrolę wilgotności kruszywa wg normy PN-B-06714.18 dla korygowania receptury roboczej betonu.

2.1.3. Woda zarobowa – wymagania i badania

Woda zarobowa do betonu powinna odpowiadać wymaganiom normy PN-B-32250.

Jeżeli wodę do betonu przewiduje się czerpać z wodociągów miejskich, to woda ta nie wymaga badania.

2.1.4. Domieszki i dodatki do betonu

Zaleca się stosowanie do mieszanek betonowych domieszek chemicznych o działaniu:

- napowietrzającym,
- uplastyczniającym,
- wodouszczelniającym
- przyspieszającym lub opóźniającym wiązanie

Dopuszcza się stosowanie domieszek kompleksowych:

- napowietrzająco-uplastyczniających,
- przyspieszająco-uplastyczniających.

Domieszki do betonów muszą mieć aprobaty, wydane przez Instytut Techniki Budowlanej lub Instytut Dróg i Mostów oraz posiadać atest producenta.

2.2. Beton

Beton do konstrukcji obiektów kubaturowych i inżynierskich musi spełniać następujące wymagania:

- nasiąkliwość – do 5%; badanie wg normy PN-EN 206+A1:2016-12 ,
- mrozoodporność – ubytek masy nie większy od 5%, spadek wytrzymałości na ściskanie nie większy niż

20% po 150 cyklach zamrażania i odmrażania (F150); badanie wg normy PN-EN 206+A1:2016-12 ,

- wodouszczelność – większa od 0,8MPa (W8),
- wskaźnik wodno-cementowy (w/c) – ma być mniejszy od 0,5.

Skład mieszanki betonowej powinien być ustalony zgodnie z normą PN-EN 206-1:2003 tak, aby przy najmniejszej ilości wody zapewnić szczelne ułożenie mieszanki w wyniku zagęszczania przez wibrowanie.

Skład mieszanki betonowej ustala laboratorium Wykonawcy lub wytwórni betonów i wymaga on zatwierdzenia przez Inspektora nadzoru.

Stosunek poszczególnych frakcji kruszywa grubego ustalany doświadczalnie powinien odpowiadać najmniejszej jamistości.

Zawartość piasku w stosie okruszowym powinna być jak najmniejsza i jednocześnie zapewniać niezbędną urabialność przy zagęszczeniu przez wibrowanie oraz nie powinna być większa niż 42% przy kruszywie grubym do 16 mm. Optymalną zawartość piasku w mieszance betonowej ustala się następująco:

- z ustalonym składem kruszywa grubego wykonuje się kilka (3÷5) mieszanek betonowych o ustalonym

teoretycznym stosunku w/c i o wymaganej konsystencji zawierających różną, ale nie większą od dopuszczalnej, ilość piasku,

- za optymalną ilość piasku przyjmuje się taką, przy której mieszanka betonowa zagęszczona przez wibrowanie charakteryzuje się największą masą objętościową.

Wartość parametru A do wzoru Bolomey'a stosowanego do wyznaczenia wskaźnika w/c charakteryzującego mieszankę betonową należy określić doświadczalnie. Współczynnik ten wyznacza się na podstawie uzyskanych wytrzymałości betonu z mieszanek o różnych wartościach w/c (mniejszych i większych od wartości przewidywanej teoretycznie) wykonanych ze stosowanych materiałów. Dla teoretycznego ustalenia wartości wskaźnika w/c w mieszance można skorzystać z wartości parametru A podawanego w literaturze fachowej.

Maksymalne ilości cementu w zależności od klasy betonu są następujące:

- 400 kg/m³ – dla betonu klas B25 i B30,
- 450 kg/m³ – dla betonu klas B35 i wyższych.

Przy projektowaniu składu mieszanki betonowej zagęszczanej przez wibrowanie i dojrzewającej w warunkach naturalnych (średnia temperatura dobową nie niższa niż 10°C), średnią wymaganą wytrzymałość na ściskanie należy określić jako równą 1,3 R_{bG}.

Zawartość powietrza w mieszance betonowej badana metodą ciśnieniową wg normy PN-EN 206-1:2003 nie powinna przekraczać:

- wartości 2% – w przypadku niestosowania domieszek napowietrzających,
- wartości 3,5÷5,5% – dla betonu narażonego na czynniki atmosferyczne, przy uziarnieniu kruszywa do 16 mm,
- wartości 4,5÷6,5% – dla betonu narażonego na stały dostęp wody przed zamrożeniem przy uziarnieniu

kruszywa do 16 mm.

Konsystencja mieszanek betonowych powinna być nie rzadsza od plastycznej, oznaczonej w normie PN-EN 206-1:2003 symbolem K-3. Sprawdzanie konsystencji mieszanki przeprowadza się podczas projektowania

jej składu i następnie przy wytwarzaniu.

Dopuszcza się dwie metody badania:

- metodą Ve-Be,
- metodą stożka opadowego.

Różnice pomiędzy założoną konsystencją mieszanki a kontrolowaną metodami określonymi w normie PN-EN 206+A1:2016-12 nie mogą przekraczać:

- $\pm 20\%$ wartości wskaźnika Ve-Be,
- ± 10 mm przy pomiarze stożkiem opadowym.

Pomiaru konsystencji mieszanek K1 do K3 (PN-EN 206+A1:2016-12) trzeba dokonać aparatem Ve-Be.

Wszelkie badania odbywać się będą u producenta betonów, który dostarczy stosowne atesty

3. SPRZĘT

Ogólne wymagania dotyczące sprzętu podano w ST „Wymagania ogólne”.

Roboty można wykonać przy użyciu dowolnego typu sprzętu zaakceptowanego przez Inspektora nadzoru. Dozatory muszą mieć aktualne świadectwo legalizacji. Mieszanie składników powinno się odbywać wyłącznie w betoniarkach o wymuszonym działaniu (zabrania się stosowania mieszanek wolnospadowych). Do podawania mieszanek należy stosować pojemniki lub pompy przystosowane do podawania mieszanek plastycznych. Do zagęszczania mieszanki betonowej należy stosować wibratory z butawami o średnicy nie większej od 0,65 odległości między prętami zbrojenia leżącymi w płaszczyźnie poziomej, o częstotliwości 6000 drgań/min i łaty wibracyjne charakteryzujące się jednakowymi drganiami na całej długości.

4. TRANSPORT

Ogólne wymagania dotyczące środków transportowych podano w ST „Wymagania ogólne”.

Transport mieszanki betonowej należy wykonywać przy pomocy mieszalników samochodowych (tzw. gruszek). Ilość „gruszek” należy dobrać tak, aby zapewnić wymaganą szybkość betonowania z uwzględnieniem odległości dowozu, czasu twardnienia betonu oraz koniecznej rezerwy w przypadku awarii samochodu. Podawanie i układanie mieszanki betonowej można wykonywać przy pomocy pompy do betonu lub innych środków zaakceptowanych przez Inspektora nadzoru. Czas transportu i wbudowania mieszanki nie powinien być dłuższy niż:

- 90 min. – przy temperaturze $+15^{\circ}\text{C}$,
- 70 min. – przy temperaturze $+20^{\circ}\text{C}$,
- 30 min. – przy temperaturze $+30^{\circ}\text{C}$.

5. WYKONANIE ROBÓT

Ogólne zasady wykonania robót podano w ST „Wymagania ogólne”.

Wykonawca przedstawia Inspektorowi nadzoru do akceptacji projekt organizacji i harmonogram robót uwzględniający wszystkie warunki, w jakich będą wykonywane roboty budowlane.

5.1. Zalecenia ogólne

Rozpoczęcie robót betoniarskich może nastąpić na podstawie informacji Wykonawcy (zaakceptowanej przez Inspektora nadzoru)

obejmującej:

- wybór składników betonu,
- sposób wytwarzania mieszanki betonowej,
- sposób transportu mieszanki betonowej,
- kolejność i sposób betonowania,
- wskazanie przerw roboczych i sposobu łączenia betonu w tych przerwach,
- sposób pielęgnacji betonu,
- warunki rozformowania konstrukcji (deskowania),
- zestawienie koniecznych badań.

Przed przystąpieniem do betonowania powinna być stwierdzona przez Inspektora nadzoru prawidłowość

wykonania wszystkich robót poprzedzających betonowanie, a w szczególności:

- prawidłowość wykonania deskowań, rusztowań, usztywnień pomostów itp.,
- prawidłowość wykonania zbrojenia,
- zgodność rzędnych z projektem,
- czystość deskowania oraz obecność wkładek dystansowych zapewniających wymaganą wielkość otuliny,
- przygotowanie powierzchni betonu uprzednio ułożonego w miejscu przerwy roboczej,
- prawidłowość wykonania wszystkich robót zanikających, między innymi wykonania przerw dylatacyjnych, warstw izolacyjnych, itp.,
- prawidłowość rozmieszczenia i niezmienność kształtu elementów wbudowanych w betonową konstrukcję (kanatów, wpustów, sączków, kotew, rur itp.),
- gotowość sprzętu i urządzeń do prowadzenia betonowania.

Roboty betoniarskie muszą być wykonane zgodnie z wymaganiami norm: PN-EN 206+A1:2016-12 i PN-B-06251.

Betonowanie można rozpocząć po uzyskaniu zezwolenia Inspektora nadzoru potwierdzonego wpisem do dziennika budowy.

5.2. Wytwarzanie i podawanie mieszanki betonowej

Wytwarzanie mieszanki betonowej powinno odbywać się wyłącznie w wyspecjalizowanym zakładzie produkcji betonu, który może zapewnić żądane w ST wymagania.

Dozowanie składników do mieszanki betonowej powinno być dokonywane wyłącznie wagowo z dokładnością:

- $\pm 2\%$ – przy dozowaniu cementu i wody,
- $\pm 3\%$ – przy dozowaniu kruszywa.

Dozatory muszą mieć aktualne świadectwo legalizacji.

Wagi powinny być kontrolowane co najmniej raz w roku.

Urządzenia dozujące wodę i płynne domieszki powinny być sprawdzane co najmniej raz w miesiącu.

Przy dozowaniu składników powinno się uwzględniać korektę związaną ze zmiennym zawilgoceniem kruszywa.

Czas mieszania należy ustalić doświadczalnie, jednak nie powinien on być krótszy niż 2 minuty.

Do podawania mieszanek betonowych należy stosować pojemniki o konstrukcji umożliwiającej łatwe ich

opróżnianie lub pompy przystosowanej do podawania mieszanek plastycznych. Przy stosowaniu pomp

wymaga się sprawdzenia ustalonej konsystencji mieszanki betonowej przy wylocie.

Mieszanki betonowej nie należy zrzucić z wysokości większej niż 0,75 m od powierzchni, na którą spada. W przypadku, gdy wysokość ta jest większa, należy mieszankę podawać za pomocą rynny zsykowej

(do wysokości 3,0 m) lub leja zsykowego teleskopowego (do wysokości 8,0 m).

Przy wykonywaniu elementów konstrukcji monolitycznych należy przestrzegać wymogów dokumentacji

technologicznej, która powinna uwzględniać następujące zalecenia:

– w fundamentach, ścianach i ramach mieszankę betonową należ ułożyć bezpośrednio z pojemnika lub rurociągu pompy bądź też za pośrednictwem rynny warstwami o grubości do 40 cm, zagęszczając

wibratorami wgłębnymi,

– przy wykonywaniu płyt mieszankę betonową należy ułożyć bezpośrednio z pojemnika lub rurociągu pompy,

– przy betonowaniu oczepów, gzymsów, wsporników, zamków i stref przydylatacyjnych stosować vibratory wgłębne.

Przy zagęszczeniu mieszanki betonowej należy spełniać następujące warunki:

– vibratory wgłębne stosować o częstotliwości min. 6000 drgań na minutę, z buławami o średnicy nie

większej niż 0,65 odległości między prętami zbrojenia leżącymi w płaszczyźnie poziomej,

– podczas zagęszczania vibratorami wgłębnymi nie wolno dotykać zbrojenia buławą wibratora,

– podczas zagęszczania vibratorami wgłębnymi należy zagłębiać buławę na głębokość 5÷8 cm w warstwę poprzednią i przytrzymać buławę w jednym miejscu w czasie 20÷30 s., po czym wyjmować powoli w stanie wibrującym,

- kolejne miejsca zagłębienia butawy powinny być od siebie oddalone o $1,4 R$, gdzie R jest promieniem skutecznego działania wibratora; odległość ta zwykle wynosi $0,3 \div 0,5$ m,
- belki (ławy) wibracyjne powinny być stosowane do wyrównania powierzchni betonu płyt pomostów i charakteryzować się jednakowymi drganiami na całej długości;
- czas zagęszczania wibratorem powierzchniowym lub belką (łatą) wibracyjną w jednym miejscu powinien wynosić od 30 do 60 s.,
- zasięg działania wibratorów przyczepnych wynosi zwykle od 20 do 50 cm w kierunku głębokości i od 1,0 do 1,5 m w kierunku długości elementu; rozstaw wibratorów należy ustalić doświadczalnie tak, aby nie powstawały martwe pola.

Przerwy w betonowaniu należy sytuować w miejscach uprzednio przewidzianych i uzgodnionych z Projektantem.

Ukształtowanie powierzchni betonu w przerwie roboczej powinno być uzgodnione z Projektantem, a w prostszych przypadkach można się kierować zasadą, że powinna ona być prostopadła do powierzchni elementu.

Powierzchnia betonu w miejscu przerywania betonowania powinna być starannie przygotowana do połączenia betonu stwardniałego ze świeżym przez usunięcie z powierzchni betonu stwardniałego, luźnych okruszków betonu oraz warstwy szklawa cementowego oraz zwilżenie wodą. Powyższe zabiegi należy wykonać bezpośrednio przed rozpoczęciem betonowania.

W przypadku przerwy w układaniu betonu zagęszczanym przez wibrowanie wznowienie betonowania nie powinno się odbyć później niż w ciągu 3 godzin lub po całkowitym stwardnieniu betonu. Jeżeli temperatura powietrza jest wyższa niż 20°C , czas trwania przerwy nie powinien przekraczać 2 godzin.

Po wznowieniu betonowania należy unikać dotykania wibratorem deskowania, zbrojenia i poprzednio ułożonego betonu.

W przypadku, gdy betonowanie konstrukcji wykonywane jest także w nocy, konieczne jest wcześniejsze przygotowanie odpowiedniego oświetlenia, zapewniającego prawidłowe wykonawstwo robót i dostateczne warunki bezpieczeństwa pracy.

5.3. Warunki atmosferyczne przy układaniu mieszanki betonowej i wiązaniu betonu.

Betonowanie konstrukcji należy wykonywać wyłącznie w temperaturach nie niższych niż plus 5°C , zachowując warunki umożliwiające uzyskanie przez beton wytrzymałości co najmniej 15 MPa przed pierwszym zamarznięciem. Uzyskanie wytrzymałości 15 MPa powinno być zbadane na próbkach przechowywanych w takich samych warunkach, jak zabetonowana konstrukcja.

W wyjątkowych przypadkach dopuszcza się betonowanie w temperaturze do -5°C , jednak wymaga to zgody Inspektora nadzoru oraz zapewnienia temperatury mieszanki betonowej $+20^{\circ}\text{C}$ w chwili układania i zabezpieczenia uformowanego elementu przed utratą ciepła w czasie co najmniej 7 dni. Temperatura mieszanki betonowej w chwili opróżniania betoniarki nie powinna być wyższa niż 35°C .

Niedopuszczalne jest kontynuowanie betonowania w czasie ulewnego deszczu, należy zabezpieczyć miejsce robót za pomocą mat lub folii.

5.4. Pielęgnacja betonu

Bezpośrednio po zakończeniu betonowania zaleca się przykrycie powierzchni betonu lekkimi wodoszczelnymi osłonami zapobiegającymi odparowaniu wody z betonu i chroniącymi beton przed deszczem i następcznym zamarznięciem.

Przy temperaturze otoczenia wyższej niż $+5^{\circ}\text{C}$ należy nie później niż po 12 godz. od zakończenia betonowania rozpocząć pielęgnację wilgotnościową betonu i prowadzić ją co najmniej przez 7 dni (przez polewanie co najmniej 3 razy na dobę). Przy temperaturze otoczenia $+15^{\circ}\text{C}$ i wyższej beton należy polewać w ciągu pierwszych 3 dni co 3 godziny w dzień i co najmniej 1 raz w nocy, a w następne dni co najmniej 3 razy na dobę.

Woda stosowana do polewania betonu powinna spełniać wymagania normy PN-C-04630:

W czasie dojrzewania betonu elementy powinny być chronione przed uderzeniami i drganiami przynajmniej do chwili uzyskania przez niego wytrzymałości na ściskanie co najmniej 15 MPa.

5.5. Wykańczanie powierzchni betonu

Dla powierzchni betonu obowiązują następujące wymagania:

- wszystkie betonowe powierzchnie muszą być gładkie i równe, bez zagłębień między ziarnami kruszywa, przetłomami i wybrzuszeniami ponad powierzchnię,
 - pęknięcia i rysy są niedopuszczalne,
 - równość powierzchni ustroju nośnego przeznaczonej pod izolację powinna odpowiadać wymaganiom normy PN-B-10260; wypukłości i wgłębienia nie powinny być większe niż 2 mm.
- Ostre krawędzie betonu po rozdeskowaniu powinny być oszlifowane. Jeżeli dokumentacja projektowa nie przewiduje specjalnego wykończenia powierzchni betonowych konstrukcji, to bezpośrednio po rozebraniu deskowań należy wszystkie wystające nierówności wyrównać za pomocą tarcz karborundowych i czystej wody.
- Wyklucza się szpachlowanie konstrukcji po rozdeskowaniu.

5.6. Deskowania

Deskowania dla podstawowych elementów konstrukcji obiektu (ustroju nośnego, podpór) należy wykonać

na podstawie obliczeń statyczno-wytrzymałościowych.

Konstrukcja deskowań powinna być sprawdzana na siły wywołane parciem świeżej masy betonowej i uderzeniami przy jej wylewaniu z pojemników oraz powinna uwzględniać:

- szybkość betonowania,
- sposób zagęszczania,
- obciążenia pomostami roboczymi.

Konstrukcja deskowania powinna spełniać następujące warunki:

- zapewniać odpowiednią sztywność i niezmienność kształtu konstrukcji,
- zapewniać jednorodną powierzchnię betonu,
- zapewniać odpowiednią szczelność,
- zapewniać łatwy ich montaż i demontaż oraz wielokrotność użycia,
- wykazywać odporność na deformację pod wpływem warunków atmosferycznych.

Deskowania zaleca się wykonywać ze sklejki. W uzasadnionych przypadkach na część deskowań można użyć desek z drzew iglastych III lub IV klasy. Minimalna grubość desek wynosi 32 mm.

Deski powinny być jednostronnie strugane i przygotowane do łączenia na wpust i pióro. Styki, gdzie nie można zastosować połączenia na pióro i wpust, należy uszczelnić taśmami z tworzyw sztucznych albo pianką. Należy zwrócić szczególną uwagę na uszczelnienie styków ścian z dnem deskowania oraz styków deskowań belek i poprzecznic.

Sfazowania należy wykonywać zgodnie z dokumentacją projektową.

Belki gzymsowe oraz gzymsy wykonywane razem z pokrywami okapowymi muszą być wykonywane w deskowaniu z zastosowaniem wykładzin.

Otworki w konstrukcji i osadzanie elementów typu odcinki rur, łączniki należy wykonać wg wymagań dokumentacji projektowej.

6. KONTROLA JAKOŚCI ROBÓT

Ogólne zasady kontroli jakości robót podano w ST „Wymagania ogólne”.

6.1. Badania kontrolne betonu

Dla określenia wytrzymałości betonu wbudowanego w konstrukcję należy w trakcie betonowania pobierać próbki kontrolne w postaci kostek sześciennych o boku 15 cm w liczbie nie mniejszej niż:

- 1 próbka na 100 zarobów,
- 1 próbka na 50 m³ betonu,
- 3 próbki na dobę,
- 6 próbek na partię betonu.

Próbki pobiera się losowo po jednej, równomiernie w okresie betonowania, a następnie przechowuje się, przygotowuje i bada w okresie 28 dni zgodnie z normą PN-EN 206+A1:2016-12. Jeżeli próbki pobrane i badane jak wyżej wykazą wytrzymałość niższą od przewidzianej dla danej klasy betonu, należy przeprowadzić badania próbek wyciętych z konstrukcji.

Jeżeli wyniki tych badań będą pozytywne, to beton należy uznać za odpowiadający wymaganej klasie betonu.

W przypadku niespełnienia warunków wytrzymałości betonu na ściskanie po 28 dniach dojrzewania, dopuszcza się w uzasadnionych przypadkach, za zgodą Inspektora nadzoru,

spełnienie tego warunku w okresie późniejszym, lecz nie dłuższym niż 90 dni.

Dopuszcza się pobieranie dodatkowych próbek i badanie wytrzymałości betonu na ściskanie w okresie krótszym niż od 28 dni.

Dla określenia nasiąkliwości betonu należy pobrać przy stanowisku betonowania co najmniej jeden raz w okresie betonowania obiektu oraz każdorazowo przy zmianie składników betonu, sposobu układania i zagęszczania po 3 próbki o kształcie regularnym lub po 5 próbek o kształcie nieregularnym, zgodnie z normą PN-EN 206-1:2003

Próbki trzeba przechowywać w warunkach laboratoryjnych i badać w okresie 28 dni zgodnie z normą PN-EN 206+A1:2016-12 Nasiąkliwość zaleca się również badać na próbkach wyciętych z konstrukcji.

Dla określenia mrozoodporności betonu należy pobrać przy stanowisku betonowania co najmniej jeden raz w okresie betonowania obiektu oraz każdorazowo przy zmianie składników i sposobu wykonywania betonu po 12 próbek regularnych o minimalnym wymiarze boku lub średnicy próbki 100 mm. Próbki należy przechowywać w warunkach laboratoryjnych i badać w okresie 90 dni zgodnie z normą PN-B-06250.

Zaleca się badać mrozoodporność na próbkach wyciętych z konstrukcji.

Przy stosowaniu metody przyspieszonej wg normy PN-B-06250 liczba próbek reprezentujących daną partię betonu może być zmniejszona do 6, a badanie należy przeprowadzić w okresie 28 dni.

Wymagany stopień wodoszczelności sprawdza się, pobierając co najmniej jeden raz w okresie betonowania obiektu oraz każdorazowo przy zmianie składników i sposobu wykonywania betonu po 6 próbek regularnych o grubości nie większej niż 160 mm i minimalnym wymiarze boku lub średnicy 100 mm.

Próbki przechowywać należy w warunkach laboratoryjnych i badać w okresie 28 dni wg normy PN-B-06250.

Dopuszcza się badanie wodoszczelności na próbkach wyciętych z konstrukcji.

Na Wykonawcy spoczywa obowiązek zapewnienia wykonania badań laboratoryjnych przewidzianych normą PN-B-06250, a także gromadzenie, przechowywanie i okazywanie Inspektorowi nadzoru wszystkich wyników badań dotyczących jakości betonu i stosowanych materiałów.

Jeżeli beton poddany jest specjalnym zabiegom technologicznym, należy opracować plan kontroli jakości betonu dostosowany do wymagań technologii produkcji. W planie kontroli powinny być uwzględnione badania przewidziane aktualną normą i niniejszą ST oraz ewentualnie inne, konieczne do potwierdzenia prawidłowości zastosowanych zabiegów technologicznych.

Badania powinny obejmować:

- badanie składników betonu,
- badanie mieszanki betonowej,
- badanie betonu.

Dopuszcza się atesty betonu z wytwórni dostarczającej beton na budowę.

6.2. Tolerancja wykonania

6.2.1. Wymagania ogólne

– Rozróżnia się tolerancje normalne klasy N1 i N2 oraz specjalne. Klasę tolerancji N2 zaleca się w przypadku wykonywania elementów szczególnie istotnych z punktu widzenia niezawodności konstrukcji o poważnych konsekwencjach jej zniszczenia oraz konstrukcji o charakterze monumentalnym.

– Ustalenia projektowe powinny określać wszelkie wymagania dotyczące tolerancji specjalnych z podaniem:

- a) zmian wartości odchyłek dopuszczalnych podanych w niniejszym rozdziale,
 - b) innych typów odchyłek, które powinny być dodatkowo kontrolowane, poza wartościami podanymi w normie, łącznie z określonymi parametrami i wartościami dopuszczalnymi,
 - c) specjalnych tolerancji w odniesieniu do wszystkich lub szczególnych elementów konstrukcji.
- Dokładność pomiarów odchyłek geometrycznych powinna być określona w ustaleniach projektowych.

– Odchylenia poziome usytuowania podpór i elementów powinny być mierzone w stosunku do osi podłużnych

i poprzecznych osnowy geodezyjnej pokrywających się z osiami ścian lub słupów.

– Odchylenia poziome wzdłuż wysokości budynku powinny przyjmować wartości różnoimienne w stosunku do układu rzeczywistego. W przypadku stwierdzenia odchyłek o charakterze systematycznym należy podjąć działania korygujące.

6.2.2. System odniesienia

- Przed przystąpieniem do robót na budowie należy ustalić punkty pomiarowe zgodne z przyjętą osnową geodezyjną stanowiące przestrzenny układ odniesienia do określania usytuowania elementów konstrukcji zgodnie z normami PN-87/N-02251 i PN-74/N-02211.
- Punkty pomiarowe powinny być zabezpieczone przed uszkodzeniem lub zniszczeniem.

6.2.3. Fundamenty (ławy-stopy)

- Dopuszczalne odchylenie usytuowania osi fundamentów w planie nie powinno być większe niż:
 ± 10 mm przy klasie tolerancji N1,
 ± 5 mm przy klasie tolerancji N2.
- Dopuszczalne odchylenie usytuowania poziomu fundamentu w stosunku do poziomu pozycyjnego nie powinno być większe niż:
 ± 20 mm przy klasie tolerancji N1,
 ± 15 mm przy klasie tolerancji N2.

6.2.3. Przekroje

- Dopuszczalne odchylenie wymiaru l_i przekroju poprzecznego elementu nie powinno być większe niż
 $\pm 0,04 l_i$ lub 10 mm przy klasie tolerancji N1,
 $\pm 0,02 l_i$ lub 5 mm przy klasie tolerancji N2.
- Dopuszczalne odchylenie szerokości przekroju elementu na poziomach górnym i dolnym oraz odchylenie płaszczyzny bocznej od pionu nie powinno być większe niż:
 $\pm 0,04 l_i$ lub 10 mm przy klasie tolerancji N1,
 $\pm 0,02 l_i$ lub 5 mm przy klasie tolerancji N2.
- Dopuszczalne odchylenie usytuowania strzemion nie powinno być większe niż:
–10 mm przy klasie tolerancji N1,
–5 mm przy klasie tolerancji N2.
- Dopuszczalne odchylenie usytuowania odgięć i połączeń prętów nie powinno być większe niż:
–10 mm przy klasie tolerancji N1,
–5 mm przy klasie tolerancji N2.

6.2.4. Powierzchnie i krawędzie

- Dopuszczalne odchylenia od płaskiej formowanej lub wygładzonej powierzchni na odcinku 2 m nie powinny być większe niż:
7 mm przy klasie tolerancji N1,
5 mm przy klasie tolerancji N2.
- Dopuszczalne odchylenia od płaskiej niewygładzonej powierzchni na odcinku 2 m nie powinny być większe niż:
15 mm przy klasie tolerancji N1,
10 mm przy klasie tolerancji N2.
- Dopuszczalne lokalne odchylenia od płaskiej formowanej lub wygładzonej powierzchni na odcinku 0,2 m nie powinny być większe niż:
5 mm przy klasie tolerancji N1,
2 mm przy klasie tolerancji N2.
- Dopuszczalne lokalne odchylenia od płaskiej niewygładzonej powierzchni na odcinku 0,2 m nie powinny być większe niż:
6 mm przy klasie tolerancji N1,
4 mm przy klasie tolerancji N2.
- Dopuszczalne odchylenia elementu o długości L (w mm) powodujące jego skośność (odchylenie od obrysu) w płaszczyźnie nie powinno być większe niż:
 $L/100 \leq 20$ mm przy klasie tolerancji N1,
 $L/200 \leq 10$ mm przy klasie tolerancji N2.
- Dopuszczalne odchylenia linii krawędzi elementu na odcinku 1,0 m nie powinno być większe niż:
4 mm przy klasie tolerancji N1,
2 mm przy klasie tolerancji N2.

6.2.5. Otwory i wkładki

- Dopuszczalne odchylenia w usytuowaniu otworów i wkładek nie powinno być większe niż:
 ± 10 mm przy klasie tolerancji N1,

± 5 mm przy klasie tolerancji N2.

7. OBMIAR ROBÓT

Ogólne zasady obmiaru robót podano w ST „Wymagania ogólne”.

7.1. Jednostka obmiarowa

Jednostką obmiaru jest 1 m³ (metr sześcienny) konstrukcji z betonu dla fundamentów , oraz m² dla płyty stropowej i ściany fundamentowej. Do obliczenia ilości przedmiarowej przyjmuje się ilość konstrukcji wg dokumentacji projektowej. Z kubatury nie potrąca się rowków, skosów o przekroju równym lub mniejszym od 6 cm².

8. ODBIÓR ROBÓT

Ogólne zasady odbioru robót podano w ST „Wymagania ogólne”.

8.1. Zgodność robót z dokumentacją projektową i ST

Roboty powinny być wykonywane zgodnie z dokumentacją projektową, specyfikacją techniczną oraz pisemnymi decyzjami Inspektora nadzoru.

8.2. Odbiór robót zanikających lub ulegających zakryciu

Podstawą odbioru robót zanikających lub ulegających zakryciu jest:

- pisemne stwierdzenie Inspektora nadzoru w dzienniku budowy o wykonaniu robót zgodnie z dokumentacją projektową i ST,
- inne pisemne stwierdzenie Inspektora nadzoru o wykonaniu robót.

Zakres robót zanikających lub ulegających zakryciu określają pisemne stwierdzenia Inspektora nadzoru lub inne dokumenty potwierdzone przez Inspektora nadzoru.

8.3. Odbiór końcowy

Odbiór końcowy odbywa się po pisemnym stwierdzeniu przez Inspektora nadzoru w dzienniku budowy zakończenia robót betonowych i spełnieniu innych warunków dotyczących tych robót zawartych w umowie.

9. PODSTAWA PŁATNOŚCI

Ogólne ustalenia dotyczące podstawy płatności podano w ST „Wymagania ogólne”.

9.1. Cena jednostkowa

Cena jednostkowa uwzględnia:

- zakup i dostarczenie niezbędnych czynników produkcji,
- wykonanie deskowania oraz rusztowania z pomostem,
- oczyszczenie deskowania,
- przygotowanie i transport mieszanki,
- ułożenie mieszanki betonowej z zagęszczeniem i pielęgnacją,
- wykonanie przerw dylatacyjnych,
- wykonanie w konstrukcji wszystkich wymaganych projektem otworów, jak również osadzenie potrzebnych zakotwień, marek, rur itp.,
- rozbiórkę deskowań, rusztowań i pomostów,
- oczyszczenie stanowiska pracy i usunięcie, będących własnością Wykonawcy, materiałów rozbiórkowych,
- wykonanie badań i pomiarów kontrolnych.

10. PRZEPISY ZWIĄZANE

10.1. Normy

PN-B-01801 Konstrukcje betonowe i żelbetowe. Podstawy projektowania.

PN-B-03150/01 Konstrukcje z drewna i materiałów drewnopodobnych. Obliczenia statyczne i projektowanie. Materiały.

PN-S-10040 Obiekty mostowe. Konstrukcje betonowe, żelbetowe i sprężone. Wymagania i badania.

PN-S-10042 Obiekty mostowe. Konstrukcje betonowe, żelbetowe i sprężone. Projektowanie.

PN-B-01100 Kruszywa mineralne. Kruszywa skalne. Podział, nazwy i określenia.

PN-EN 197-1 Cement. Skład, wymagania i kryteria zgodności dla cementu powszechnego użytku.

PN-EN 196-1 Metody badania cementu. Oznaczanie wytrzymałości.

PN-EN 196-2 Metody badania cementu. Analiza chemiczna cementu.

PN-EN 196-3 Metody badania cementu. Oznaczanie czasu wiązania i stałości objętości.

PN-EN 196-6 Metody badania cementu. Oznaczanie stopnia zmielenia.

PN-B-04320 Cement. Odbiorcza statystyczna kontrola jakości.

PN-EN 934-2 Domieszki do betonu, zaprawy i zaczynu. Domieszki do betonu. Definicje i wymagania.

PN-EN 480-1 Domieszki do betonu, zaprawy i zaczynu. Metody badań. Beton wzorcowy i zaprawa wzorcowa do badań.

PN-EN 480-2 Domieszki do betonu, zaprawy i zaczynu. Metody badań. Oznaczanie czasu wiązania.

PN-EN 480-4 Domieszki do betonu, zaprawy i zaczynu. Metody badań. Oznaczanie ilości wody wydzielającej się samoczynnie z mieszanki betonowej.

PN-EN 480-5 Domieszki do betonu, zaprawy i zaczynu. Metody badań. Oznaczanie absorpcji kapilarnej.

PN-EN 480-6 Domieszki do betonu, zaprawy i zaczynu. Metody badań. Analiza w podczerwieni.

PN-EN 480-8 Domieszki do betonu. Metody badań. Oznaczanie umownej zawartości suchej substancji.

PN-EN 480-10 Domieszki do betonu, zaprawy i zaczynu. Metody badań. Oznaczanie zawartości chlorków rozpuszczalnych w wodzie.

PN-EN 480-12 Domieszki do betonu, zaprawy i zaczynu. Metody badań. Oznaczanie zawartości alkaliów w domieszkach.

PN-B-06250 Beton zwykły.

PN-EN 206+A1:2016-12 Roboty betonowe i żelbetowe. Wymagania techniczne.

PN-B-06261 Nieniszczące badania konstrukcji z betonu. Metoda ultradźwiękowa badania wytrzymałości betonu na ściskanie.

PN-B-06262 Nieniszczące badania konstrukcji z betonu. Metoda sklerometryczna badania wytrzymałości betonu na ściskanie za pomocą młotka Schmidta typu N.

PN-B-14501 Zaprawy budowlane zwykłe.

PN-B-06712 Kruszywa mineralne do betonu.

PN-B-06714/00 Kruszywa mineralne. Badania. Postanowienia ogólne.

PN-B-06714/10 Kruszywa mineralne. Badania. Oznaczenia jamistości.

PN-B-06714/12 Kruszywa mineralne. Badania. Oznaczenie zawartości zanieczyszczeń obcych.

PN-B-06714/13 Kruszywa mineralne. Badania. Oznaczanie zawartości pyłów mineralnych.

PN-EN 933-1 Badania geometrycznych właściwości kruszyw. Oznaczanie składu ziarnowego. Metoda przesiewania.

PN-EN 933-4 Badania geometrycznych właściwości kruszyw. Oznaczanie kształtu ziaren. Wskaźnik kształtu.

PN-EN 1097-6 Badania mechanicznych i fizycznych właściwości kruszyw. Oznaczanie gęstości ziaren i nasiąkliwości.

PN-B-06714/34 Kruszywa mineralne. Badania. Oznaczanie reaktywności alkalicznej.

PN-B-32250 Materiały budowlane. Woda do betonu i zaprawy.

PN-B-04500 Zaprawy budowlane. Badanie cech fizycznych i wytrzymałościowych.

PN-C-04541 Woda i ścieki. Oznaczenie suchej pozostałości, pozostałości po prażeniu, straty przy prażeniu oraz substancji rozpuszczonych, substancji rozpuszczonych mineralnych i substancji rozpuszczonych lotnych.

PN-C-04554/02 Woda i ścieki. Badania twardości. Oznaczanie twardości ogólnej powyżej 0,337 mval/dm³ metodą wersenianową.

PN-C-04566/02 Woda i ścieki. Badania zawartości siarki i jej związków. Oznaczanie siarkowodoru i siarczków rozpuszczalnych metodą kolorymetryczną z tiofluoresceiną z kwasem o-hydroksyrtęciobenzoesowym.

PN-C-04566/03 Woda i ścieki. Badania zawartości siarki i jej związków. Oznaczanie siarkowodoru i siarczków rozpuszczalnych metodą tiomerkurymetryczną.

PN-C-04600/00 Woda i ścieki. Badania zawartości chloru i jego związków oraz zapotrzebowania chloru. Oznaczenie pozostałego użytecznego chloru metodą miareczkową jodometryczną.

PN-C-04628/02 Woda i ścieki. Badania zawartości cukrów. Oznaczanie cukrów ogólnych, cukrów rozpuszczonych i skrobi nierozpuszczonej metodą kolorymetryczną z antronem.

PN-D-96000 Tarcica iglasta ogólnego przeznaczenia.

PN-D-96002 Tarcica liściasta ogólnego przeznaczenia.

PN-D-95017 Surowiec drzewny. Drewno wielkowymiarowe iglaste. Wspólne wymagania i badania.

PN-N-02251 Geodezja. Osnowy geodezyjne. Terminologia.
PN-N-02211 Geodezyjne wyznaczenie pomieszczeń. Podstawowe nazwy i określenia.
PN-M-47900.00 Rusztowania stojące metalowe robocze. Określenia, podział i główne wymiary.
PN-M-47900.01 Rusztowania stojące metalowe robocze. Rusztowania stojakowe z rur stalowych. Ogólne wymagania i badania oraz eksploatacja.
PN-M-47900.02 Rusztowania stojące metalowe robocze. Rusztowania ramowe. Ogólne wymagania i badania.
PN-M-47900.03 Rusztowania stojące metalowe robocze. Złącza. Ogólne wymagania i badania.
PN-B-03163-1 Konstrukcje drewniane. Rusztowania. Terminologia.
PN-B-03163-2 Konstrukcje drewniane. Rusztowania. Wymagania.
PN-B-03163-3 Konstrukcje drewniane. Rusztowania. Badania.
PN-ISO-9000 (seria 9000, 9001, 9002 i 9003). Normy dotyczące zarządzania jakością i zapewnienie jakości.

10.2. Inne

Instrukcje Instytutu Techniki Budowlanej:

- 240/82 Instrukcja zabezpieczenia przed korozją konstrukcji betonowych i żelbetowych,
- 306/91 Zabezpieczenie korozji alkalicznej betonu przez zastosowanie dodatków mineralnych,
- Warunki wykonania i odbioru robót budowlanych.

SZCZEGÓŁOWA SPECYFIKACJA TECHNICZNA
B. 04.00.00
IZOLACJA PIONOWA I POZIOMA

1. WSTĘP

1.1. Przedmiot i zakres stosowania specyfikacji

1.1.1. Przedmiot specyfikacji

Przedmiotem Szczegółowej Specyfikacji Technicznej (SST) są wymagania dotyczące realizacji robót związanych z wykonaniem izolacji pionowej i poziomej przy budowie budynku samodzielnej podwójnej kancelarii SKL2 leśnictw Niezdrowice i Rudziniec w miejscowości Niezdrowice ul. Wiejska

1.2. Zakres stosowania specyfikacji

Ustalenia zawarte w specyfikacji obejmują wszystkie czynności umożliwiające i mające na celu wykonanie wszystkich robót przewidzianych w dokumentacji projektowej. Obejmują prace związane z dostawą materiałów, wykonawstwem i wykończeniem robót wykonywanych na miejscu.

Specyfikacja będzie stosowana jako dokument przetargowy i kontraktowy przy zlecaniu i realizacji robót wymienionych w punkcie 1.1.

1.3. Zakres robót objętych SST

Ustalenia zawarte w niniejszej specyfikacji dotyczą zasad prowadzenia robót związanych z wykonaniem i odbiorem izolacji poziomej i pionowej ław i ścian fundamentowych oraz izolacji poziomej konstrukcji drewnianej ścian –podwalin przy budowie kompleksu kancelarii do obsługi leśnictwa.

1.4. Określenia podstawowe

Określenia podstawowe w niniejszej SST są zgodne z obowiązującymi normami oraz określeniami podanymi w ST.

1.5. Ogólne wymagania dotyczące wykonania robót

Wykonawca jest odpowiedzialny za jakość wykonania tych robót oraz ich zgodność z umową, projektem wykonawczym, pozostałymi SST i poleceniami Zarządzającego realizacją umowy. Wprowadzanie jakichkolwiek odstępstw od tych dokumentów wymaga akceptacji Zarządzającego realizacją umowy.

1.6. Dokumentacją jaką należy przedstawić w trakcie budowy

Dokumentacja przedstawiana przez Wykonawcę w trakcie budowy musi być zgodna z zasadami podanymi w Ogólnej Specyfikacji Technicznej. Dodatkowo Wykonawca dostarczać będzie następujące informacje:

- harmonogram i kolejność prac budowlanych.

2. MATERIAŁY

2.1. Ogólne wymagania dotyczące materiałów

Ogólne wymagania dotyczące materiałów i ich rodzaju podano w Ogólnej Specyfikacji Technicznej pkt 2.

2.2 Izolacja pionowa

- izolacja powłokowa pionowa przeciwwilgociowa - masa bitumiczna np. Dysperbit lub materiał o podobnych nie gorszych właściwościach technicznych

2.3 Izolacja pozioma

- papa termozgrzewalna wierzchniego krycia gr. min 3,00mm. izolacja fundamentów
- folia izolacyjna LDPE 0,5 mm – posadzki
- folia izolacyjna podwaliny drewnianej

3. SPRZĘT

3.1. Ogólne wymagania dotyczące sprzętu

Ogólne wymagania dotyczące sprzętu podano w Ogólnej Specyfikacji Technicznej pkt 3.

3.2. Sprzęt do niezbędnego wykonania robót

Rodzaje sprzętu używanego do robót budowlanych związanych z wykonaniem izolacji pionowej do uznania Wykonawcy, po uzgodnieniu z Zarządzającym realizacją umowy.

Jakikolwiek sprzęt, maszyny lub narzędzia nie gwarantujące zachowania wymagań jakościowych robót i przepisów BHP zostaną przez Zarządzającego realizacją umowy zdyskwalifikowane i niedopuszczone do robót.

4. TRANSPORT.

4.1. Ogólne wymagania dotyczące transportu

Ogólne wymagania dotyczące transportu podano w Ogólnej Specyfikacji Technicznej pkt 4

4.2. Transport materiałów

4.2.1 Pakowanie i magazynowanie

Materiały powinny być przechowywane na suchym podkładzie, w pomieszczeniach krytych i zamkniętych. Na stanowisku roboczym odkrytym materiały należy układać na podkładach z desek lub płyt betonowych i przykrywać szczelnie brezentem lub folią. Przechowywanie w magazynach półotwartych lub zamkniętych, suchych i przewiewnych, zabezpieczonych przed opadami atmosferycznymi. Opakowania należy ustawiać w pozycji stojącej, ściśle jedno obok drugiego najwyżej w dwóch warstwach. Rolki papy należy przechowywać w pomieszczeniach krytych, chroniących papę przed zawilgoceniem, działaniem promieni słonecznych, z dala od grzejników.

4.2.2. Transport sprzętu i materiałów

Transport materiałów izolacyjnych należy wykonać zgodnie z wymogami aktualnej normy. Środki transportu powinny zabezpieczać załadowane wyroby przed wpływami atmosferycznymi. Rolki papy należy przewozić krytymi środkami transportu, ładowane w jednej warstwie, w pozycji stojącej obok siebie bez luzu, zabezpieczone przed przewróceniem i uszkodzeniem. Materiały powinny być pakowane, przechowywane i transportowane w sposób wskazany w normach państwowych i ITS.

5. WYKONANIE ROBÓT

5.1. Zasady ogólne wykonania robót

Ogólne zasady wykonania robót podano w Ogólnej Specyfikacji Technicznej pkt 5.

Przy wykonywaniu izolacji przeciwwodnych należy przestrzegać zasad podanych w normie PN-69/B-1026 Izolacje bitumiczne. Wymagania i badania techniczne przy odbiorze.

5.2. Wykonanie izolacji pionowej

Przed nałożeniem preparatu należy odpowiednio przygotować powierzchnię. Podłoże powinno być czyste, suche lub matowo-wilgotne, gładkie, oczyszczone z tłuszczu, powłok malarskich, nacieków i innych substancji zmniejszających przyczepność. Podłoże betonowe należy uprzednio zagruntować rozcieńczonym preparatem w proporcji 1:1 z wodą. Na zagruntowane podłoże nanosić preparat bez rozcieńczania za pomocą pędzla lub pacy, tak aby sucha pozostałość miała minimum 1 mm grubości. Każda operacja powinna odbywać się po wyschnięciu poprzedniej warstwy. Nie należy prowadzić prac podczas opadów atmosferycznych i silnego nasłonecznienia.

5.3. Wykonanie izolacji poziomej

Przygotowanie podłoża: podłoże powinno być sprawdzone i przygotowane

Wykonanie izolacji:

Pokrycie z papy asfaltowej zgrzewalnej

Papa asfaltowa zgrzewalna jest przeznaczona do przyklejania do podłoża oraz sklejania metodą zgrzewania, tj. przez podgrzewanie spodniej powierzchni papy płomieniem palnika gazowego do momentu nadtopienia masy powłokowej.

Przy przyklejaniu pap zgrzewalnych za pomocą palnika na gaz propan-butan należy przestrzegać następujących zasad:

- a) palnik powinien być ustawiony w taki sposób, aby jednocześnie podgrzewał podłoże i wstęgę papy od strony przekładki antyadhezyjnej. Jedynym wyjątkiem jest klejenie papy na powierzchni płyty warstwowej z rdzeniem styropianowym, kiedy nie dopuszcza się ogrzewania podłoża,
- b) w celu uniknięcia zniszczenia papy działanie płomienia powinno być krótkotrwałe, a płomień palnika powinien być ciągle przemieszczany w miarę nadtapiania masy powłokowej,
- c) niedopuszczalne jest miejscowe nagrzewanie papy, prowadzące do nadmiernego spływu masy asfaltowej lub jej zapalenia,
- d) fragment wstęgi papy z nadtopioną powłoką asfaltową należy natychmiast docisnąć do

ogrzewanego podłoża wałkiem o długości równej szerokości pasma papy

Folia izolacyjna zaprojektowana została jako jednowarstwowa. Folia układana jest bez klejenia, na sucho. Arkusze folii winny być wstępnie naprężone do uzyskania powierzchni bez pofalowań i załamań. Zakład arkuszy winien wynosić min. 15 cm. Wolne krawędzie arkuszy folii powinny być szczelnie mocowane do elementów okalających taśmą klejącą aluminiową. Uszkodzenia folii można naprawiać stosując taśmę klejącą.

6. KONTROLA JAKOŚCI ROBÓT

Do obowiązków Wykonawcy należy wykonanie robót zgodnie z dokumentacją projektową, ST oraz poleceniami i ustaleniami przekazanymi przez Inspektora Nadzoru.

Celem kontroli robót powinno być takie sterowanie ich przygotowaniem i wykonaniem, aby osiągnąć założoną jakość robót. Wykonawca jest odpowiedzialny za pełną kontrolę robót i jakości materiałów. Materiały powinny posiadać atesty określające w sposób jednoznaczny ich cechy.

Kontrola jakości robót polega na sprawdzeniu:

- sposobu wykonywania izolacji przeciwwilgociowej

7. OBMIAR ROBÓT

7.1. Ogólne zasady obmiaru robót

Obmiar robót będzie określać faktyczny zakres wykonywanych robót w jednostkach ustalonych w kosztorysie ofertowym. Obmiaru dokonuje Wykonawca po powiadomieniu Inspektora zakresie obmierzanych robót i terminie obmiaru, co najmniej na 3 dni przed tym terminem. Obmiary będą przeprowadzone przed częściowym lub końcowym odbiorem robót, a także w przypadku występowania dłuższej przerwy w robotach i zmiany wykonawcy.

Obmiar robót zanikających przeprowadza się w czasie ich wykonywania, a obmiar robót podlegających zakryciu przeprowadza się przed ich zakryciem. Roboty pomiarowe do obmiaru oraz nieodzwonne obliczenia będą wykonane w sposób zrozumiały i jednoznaczny. Wymiary skomplikowanych powierzchni lub objętości będą uzupełnione odpowiednimi szkicami umieszczonymi na karcie księgi obmiaru, lub w formie załącznika. Wyniki obmiaru będą wpisane do księgi obmiaru. Jakikolwiek błąd lub przeoczenie (opuszczenie) w ilościach podanych w przedmiarze ofertowym nie zwalnia Wykonawcy od obowiązku ukończenia wszystkich robót.

7.2. Zasady określenia ilości robót i materiałów

O ile dla pojedynczych elementów zadania budowlanego nie określono inaczej ilość poszczególnych konstrukcji oblicza się według wymiarów podanych w projektach i na zasadach przedmiarowania podanych w odpowiednich dla danego rodzaju robót katalogach założeniach kalkulacyjnych i jednostkach miary dla nakładów rzeczowych robocizny, materiałów i pracy sprzętu dla elementów określonych w główkach tablic.

8. ODBIORY ROBÓT

Ogólne zasady odbioru robót podano w Ogólnej Specyfikacji Technicznej pkt 8.0.

Odbiory poszczególnych rodzajów robót dzielą się na: odbiory częściowe, tzw. odbiory zanikowe i odbiór końcowy. Odbiorowi częściowemu podlegają te części robót, do których późniejszy dostęp jest niemożliwy lub utrudniony. Wyniki odbioru częściowego powinny być odnotowane w protokole. Odbiór końcowy powinien być przeprowadzony po całkowitym zakończeniu robót.

Odbiór materiałów, wyrobów i elementów

Każda dostarczona na budowę partia materiałów, wyrobów lub elementów powinna być sprawdzona przez komórkę kontroli technicznej (K.T) producenta i zaopatrzona w zaświadczenie o jakości. Odbiorca może uznać, że zaświadczenie to jest wystarczające lub może dokonać dodatkowego odbioru, stosując badania zwykłe lub pełne. Badania pełne przeprowadza się, jeżeli dostarczone materiały, wyroby czy elementy nasuwają zastrzeżenia na podstawie oględzin lub wykonanych badań zwykłych, bądź są przeznaczone do budowli szczególnie odpowiedzialnych ze względu na ich pracę statyczną, warunki użytkowania lub wysokie

wymagania estetyczne.

Jeżeli materiały, wyroby lub elementy nie są objęte normami polskimi lub branżowymi, wówczas powinny uzyskać świadectwo dopuszczenia do stosowania, wydane przez Instytut Techniki Budowlanej.

9. PODSTAWA PŁATNOŚCI

9.1. Ustalenia ogólne

Podstawą płatności jest cena jednostkowa, skalkulowana przez Wykonawcę za jednostkę obmiarową ustaloną dla danej pozycji w kosztorysie ofertowym.

Cena jednostkowa pozycji będzie uwzględniać wszystkie czynności, wymagania i badania składające się na jej wykonanie. Cena jednostkowa będzie obejmować:

- robociznę bezpośrednią
- wartość zużytych materiałów wraz z kosztami ich zakupu
- wartość pracy sprzętu wraz z kosztami jednorazowymi
- koszty pośrednie, w skład których wchodzi: płace personelu i kierownictwa budowy, pracowników nadzoru, koszty urządzenia i eksploatacji zaplecza budowy (w tym doprowadzenie energii i wody, budowa dróg dojazdowych) itp
- wydatki dotyczące bhp, usługi obce na rzecz budowy (składowania odpadów budowlanych, opłaty za dzierżawę placów, ekspertyzy dotyczące wykonanych robót, ubezpieczenia oraz koszty zarządu przedsiębiorstwa Wykonawcy)
- zysk kalkulacyjny zawierający ewentualne ryzyko Wykonawcy z tytułu innych wydatków mogących wystąpić w czasie realizacji robót i w okresie gwarancyjnym
- podatki obliczane zgodnie z obowiązującymi przepisami.

Do cen jednostkowych nie należy wliczać podatku VAT. Cena jednostkowa zaproponowana przez Wykonawcę za daną pozycję w kosztorysie ofertowym jest ostateczna i wyklucza możliwość żądania zapłaty dodatkowej za wykonanie robót objętych tą pozycją kosztorysową.

10. PRZEPISY I DOKUMENTY ZWIĄZANE

10.1. Związane normatywy

- WTWO Robót budowlano – montażowych Tom 1,2 – Budownictwo ogólne:
- Specyfikacja Istotnych Warunków Zamówienia
- Projekt budowlany (architektura + instalacja sanitarna i elektryczna)
- Specyfikacje Techniczne

10.2. Zalecane normy i dokumenty

Mają zastosowanie wszystkie związane z tym tematem normy polskie (PN) i branżowe (BN) w tym w szczególności NORMY :

- PN-EN 14692 wymagania dot pap grzewalnych
- PN-EN 13707:2006 „Elastyczne wyroby wodochronne. Wyroby asfaltowe na osnowie do pokryć dachowych. Definicje i właściwości"
- PN-EN 13967+A1:2017-Elastyczne wyroby wodochronne - Wyroby z tworzyw sztucznych i kauczuku do izolacji przeciwwilgociowej łącznie z wyrobami z tworzyw sztucznych i kauczuku do izolacji przeciwwodnej części podziemnych -- Definicje i właściwości

SZCZEGÓŁOWA SPECYFIKACJA TECHNICZNA

B.05.00.00

KOMINY

1. Wstęp

1.1. Przedmiot SST

Przedmiotem niniejszej szczegółowej specyfikacji technicznej są wymagania dotyczące wykonania kominów systemowych z pustaków przy budowie budynku samodzielnej podwójnej kancelarii SKL2 leśnictw Niezdrowice i Rudziniec w miejscowości Niezdrowice ul. Wiejska

1.2. Zakres stosowania SST

Niniejsza specyfikacja będzie stosowana jako dokument przetargowy i kontraktowy przy zlecaniu i realizacji robót. Ustalenia zawarte w niniejszej specyfikacji obejmują wszystkie czynności umożliwiające i mające na celu wykonanie kominów. Obejmują prace związane z dostawą materiałów, wykonawstwem i wykończeniem murów, wykonywanych na miejscu.

1.3. Zakres robót objętych specyfikacją

W ramach prac budowlanych przewiduje się wykonanie następujących robót: wymurowanie kominów jako kompletny system zgodnie z wytycznymi producenta,

1.4. Określenia podstawowe

Określenia podstawowe użyte w niniejszej SST są zgodne z obowiązującymi Polskimi Normami i Ogólną Specyfikacją Techniczną.

1.5. Ogólne wymagania dotyczące robót

Ogólne wymagania dotyczące zasad prowadzenia robót podano w Ogólnej Specyfikacji Technicznej. Niniejsza specyfikacja obejmuje całość robót związanych z wymurowaniem kominów oraz wszystkie roboty pomocnicze. Wykonawca jest odpowiedzialny za jakość wykonania tych robót oraz ich zgodność z umową, projektem,, pozostałymi SST i poleceniami inspektora nadzoru. Wprowadzanie jakichkolwiek odstępstw od tych dokumentów wymaga akceptacji zarządzającego realizacją umowy.

2. MATERIAŁY

2.1. Ogólne wymagania dotyczące materiałów

Ogólne wymagania dotyczące materiałów i ich rodzaju podano w Ogólnej Specyfikacji Technicznej. Zadania pn :Remont łazienek w piwnicach wraz z wymianą instalacji sanitarnej" na terenie Publicznej Szkoły Podstawowej nr 1 im. J. Korczaka przy ul. B. Chrobrego 36 w Zdzeszowicach

2.2. Konstrukcje murowe - wymagania szczegółowe

2.2.1. Zaprawa cementowo-wapienna

- stosować zaprawę o wytrzymałości M5 (PN-EN 998-2:2004), - przygotowanie zapraw do robót murowych powinno być wykonywane mechanicznie, - zaprawę należy przygotować w takiej ilości, aby mogła być wbudowana możliwie wcześnie po jej przygotowaniu tj. ok. 3 godzin, - zaleca się użycie gotowej zaprawy w workach

2.2.2. Woda zarobowa do zaprawy

Do przygotowania zapraw stosować można każdą wodę zdatną do picia, z rzeki lub jeziora. Niedozwolone jest użycie wód ściekowych, kanalizacyjnych bagiennych oraz wód zawierających tłuszcze organiczne, oleje i muł. 2.2.3. Cegła szczelinowa klasy 10 wg PN – B 12050 :1996 - wymiary l=498 mm, s=115 mm , h= 238 mm, - masa 11,0 kg - powinna odpowiadać aktualnej normie państwowej, - wytrzymałość na ściskanie 10,0 MPa, - gęstość pozorną 1,7 kg/dcm³ do 1,9 kg/dcm³, - współczynnik przewodności cieplnej 1,83W/ m²K

3. SPRZĘT

Ogólne wymagania dotyczące sprzętu podano w Ogólnej Specyfikacji Technicznej.

Wykonawca powinien dysponować środkami transportu do przewozu materiałów oraz drobnym sprzętem do wykonania robót objętych niniejszą SST. Wykonawca powinien dysponować następującym sprzętem: – środkami transportu do przewozu materiałów, – betoniarkami do przygotowania zapraw, – sprzętem pomocniczym.

4. TRANSPORT

Ogólne wymagania dotyczące transportu podano w Ogólnej Specyfikacji Technicznej. Materiały

można przewozić dowolnymi środkami transportu gwarantującymi ich ochronę przed uszkodzeniami mechanicznymi i szkodliwym wpływem czynników atmosferycznych.

5. WYKONANIE ROBÓT

5.1. Ogólne zasady wykonania robót

5.1.1. Ogólne zasady wykonania robót podano w Ogólnej Specyfikacji Technicznej.

5.2. Roboty murowe

Przed przystąpieniem do wykonania robót należy wytrasować położenie kominów. Budowę komina należy rozpocząć na wcześniej wykonanym (zgodnie z projektem) fundamencie układając poziomą izolację przeciwwilgociową (np. 2 x papa na lepiku). Pierwszy pustak obudowy ułożyć na zaprawie i wypełnić w całości - zagęszczając betonem klasy min. C8/10 (PN-EN 206-1:2003, dawniej klasa B10). Po stężeniu betonu należy centralnie osadzić na zaprawie element szamotowy odprowadzenia skroplin i dokładnie go wypoziomować. W kolejnym pustaku wyciąć (za pomocą szlifierki z tarczą do cięcia betonu) otwór na kratkę przewietrzającą o wymiarach: szer. 19 cm, wys. 16 cm. Króciec odprowadzenia skroplin musi być ustawiony w kierunku otworu wyciętego pustaka. Bloczki ustawiać na zaprawie o grubości spoin 1 cm. Podczas murowania zwracać szczególną uwagę, aby zaprawa nie dostała się do wnętrza pustaka. Aby temu zapobiec zaleca się używanie szablonu z blachy, który można dokupić. Niedopuszczalne jest powstanie jakichkolwiek trwałych połączeń pomiędzy pustakami obudowy, wełną mineralną i rurami szamotowymi. Do łączenia rur szamotowych używać wyłącznie dołączonego kitu kwasoodpornego. Kit przygotować w czystym naczyniu, dokładnie odmierzając (objętościowo) - 7 części kitu w proszku i 1 część wody. Mieszać do uzyskania jednolitej plastycznej konsystencji i odczekać od 3 do 5 minut. Czas użycia tak przygotowanego kitu – 1 godzina. Zaleca się przygotowywanie kitu stopniowo, w miarę postępu robót. UWAGA: Nie używać i nie przechowywać kitu w temperaturze poniżej +5 C. Rury szamotowe łączyć na kit kwasoodporny, ustawiając zewnętrznym rąbkiem do góry. Zamki rur przed nałożeniem kitu oczyścić i zwilżyć wodą za pomocą gąbki. Kit nakładać szpachelką na zamek montowanej rury. Po wykonaniu połączenia nie przesuwając łączonych elementów. Usunąć nadmiar kitu z miejsca łączenia rur przecierając wilgotną gąbką. Na połączeniach rur nie mogą pozostać wypływy stwardniałego kitu kwasoodpornego. Trwałe połączenie O uzyskuje się przy temp. 20 C po upływie 24 godzin. W trakcie montażu górną część komina należy zabezpieczyć przed wpływem warunków atmosferycznych, tak żeby uniknąć zamakania wełny mineralnej. Rewizja komina - W kolejnym trzecim pustaku wyciąć otwór o szer. 21 cm na całej wysokości pustaka. Osadzić i dokładnie wypoziomować pustak. Dociąć łupki z wełny odpowiednio dopasowując do wystającej ramki rury rewizyjnej. Przed nałożeniem kitu na dolną krawędź rury rewizyjnej należy oczyścić i zwilżyć gąbką zamek rury oraz powierzchnię elementu odprowadzenia skroplin. Docieść wełnę wsunąć wraz z rurą rewizyjną, pamiętając o zachowaniu szczególnej staranności przy ustawianiu rury w stosunku do ścian pustaka, tak aby dobrze dopasować drzwiczki rewizyjne. Podobnie wykonać otwór na podłączenie pieca. Otwór w stropie dla zapewnienia dylatacji komina musi być większy od zewnętrznych wymiarów pustaka obudowy o ok. 2-3 cm. Przy elementach konstrukcji drewnianej typu belki, krokwie itp. należy zachować dylatację na min. 5 cm, wykonując odpowiednie wymiany. Szczeliny dylatacyjne wypełniać wełną mineralną UWAGA: Nie stosować styropianu.

Przejdzie przez dach uszczelnić wełną mineralną i wykonać niezbędne obróbki blacharskie. W pustakach obudowy z przewodem wentylacyjnym, przed wykonaniem czapy kominowej w ostatnim pustaku należy wyciąć z obu stron otwory wywiewne z przewodu wentylacyjnego o wysokości min. 15 cm. Komin w strefie nieogrzewanej oraz ponad dachem izolować wełną. Przed przystąpieniem do montażu czapy prefabrykowanej (lub monolitycznej wylewanej na budowie) wełnę na zakończeniu komina należy tak dociąć, aby odległość pomiędzy górną krawędzią ostatniego pustaka, a kończącą się wełną wynosiła ok. 10 cm. Budowę komina należy zakończyć w taki sposób, aby ostatnia rura szamotowa (ustawiona na „sucho”) wystawała ponad ostatni pustak obudowy – nie wklejać tej rury. Prefabrykowaną czapę betonową ułożyć na zaprawie stosowanej do murowania pustaków. Ustawioną na „sucho” rurę wyjąć z komina. Ostonę zakończenia komina nałożyć na czapę, tak by blaszki dystansowe ostony oparły się na wystającym w górę wypuszczeniu czapy. Zmierzyć odległość od zamka ostatniej wklejonej rury szamotowej do górnej krawędzi ostony zakończenia komina, uzyskując w ten sposób wymiar „a” ostatniej rury. Przyciętą rurę osadzić na kicie, następnie na wcisk osadzić stalową ostonę zakończenia komina. Styk ostony zakończenia komina z górną krawędzią skróconej rury uszczelnić dekarską masą uszczelniającą. Przy prawidłowo zamontowanej ostonie, szczelina pomiędzy ostoną zakończenia

komina a powierzchnią czapy betonowej powinna wynosić min. 1,5 cm, zapewniając w ten sposób przewietrzanie.

6. KONTROLA JAKOŚCI ROBÓT

6.1. Ogólne zasady kontroli jakości robót

Ogólne zasady kontroli jakości robót podano w Ogólnej Specyfikacji Technicznej. Bieżąca kontrola obejmuje wizualne sprawdzenie wszystkich elementów procesu technologicznego oraz sprawdzenie zgodności dostarczonych przez Wykonawcę dokumentów dotyczących stosowanych materiałów z wymogami prawa. Kontrola jakości robót polega na sprawdzeniu: – dostaw materiałów, – kontrolę prawidłowości wykonania robót (geometrii i technologii), – pionowość powierzchni i krawędzi, – poziomość warstw pustaków – grubość spoin i ich wypełnienie, – zgodność użycia materiałów z wymaganiami producenta – ocenę estetyki wykonanych robót.

6.2. Materiały

Przy odbiorze pustaków należy przeprowadzić na budowie: – sprawdzenie zgodności klasy oznaczonej na wyrobie z zamówieniem i wymaganiami stawianymi WT – oględziny, : wymiarów i kształtu, liczby szczerb i pęknięć, odporności na uderzenia,

6.3. Zaprawy

W przypadku, gdy zaprawa wytwarzana jest na placu budowy, należy kontrolować jej markę i konsystencję w sposób podany w obowiązującej normie. Wyniki odbiorów materiałów i wyrobów powinny być każdorazowo wpisywane do dziennika budowy.

6.4. Dopuszczalne odchyłki wymiarów dla murów :

Rodzaj odchyłek Dopuszczalne odchyłki [mm] mury spoinowane mury niespoinowane
Mury z cegły szczelinowej zwichrowania i skrzywienia: – na 1 metrze długości – na całej powierzchni 3 10 6 20 4 - Odchylenia od pionu – na wysokości 1 m – na wysokości kondygnacji – na całej wysokości 3 6 20 6 10 30 3 6 15 Odchylenia każdej warstwy od poziomu – na 1 m długości – na całej długości 1 15 2 30 2 30 Odchylenia górnej warstwy od poziomu – na 1 m długości – na całej długości 1 10 2 10 - - Odchylenia wymiarów otworów w świetle o wymiarach: ± 10 do 100 cm szerokość +6; -3 +6; -3 wysokość +15; - 1 +15; -10
ponad 100 cm szerokość +10; - 5 +10; - 5 wysokość +15; - 10 +15; -10

7. OBMIAR ROBÓT

7.1. Ogólne zasady prowadzenia obmiarów robót

Ogólne zasady dokonywania obmiarów robót podano w Ogólnej Specyfikacji Technicznej. Podstawą dokonywania obmiarów, określającą zakres prac wykonywanych w ramach poszczególnych pozycji, jest załączony do dokumentacji przetargowej przedmiar robót. Odbiór robót murowych powinien się odbyć przed wykonaniem tynków i innych robót wykończeniowych. Wszystkie roboty objęte podlegają zasadom odbioru robót zanikających. Podstawę do odbioru robót murowych powinny stanowić następujące dokumenty: - dokumentacja techniczna, - dziennik budowy, - zaświadczenia o jakości materiałów i wyrobów dostarczonych na budowę, - protokoły odbioru poszczególnych etapów robót zanikających, - protokoły odbioru materiałów i wyrobów, - wyniki badań laboratoryjnych, jeśli takie były zlecane przez budowę, - ekspertyzy techniczne w przypadku, gdy były wykonywane przed odbiorem budynku.

7.2. Jednostki obmiarowe

Jednostką obmiarową robót jest – mb komina o odpowiedniej grubości. Ilość robót określa się na podstawie projektu z uwzględnieniem zmian zaaprobowanych przez Inżyniera i sprawdzonych w naturze.

8. ODBIORY ROBÓT

8.1. Ogólne zasady odbiorów robót podano w Ogólnej Specyfikacji Technicznej

8.2. Odbiór pustaków

Należy wykonać następujące badania: -sprawdzenie zgodności klasy pustaków z wymogami technicznymi -przeprowadzenie próby doraźnej Kontrola jakości polega na sprawdzeniu czy dostarczone materiały i wyroby mają zaświadczenie o jakości i posiadają atest – wystawione przez producenta lub właściwą jednostkę. Zgodność z projektem wymiarów , klasy oraz wizualne sprawdzenie czy materiał nie posiada uszkodzeń .

8.4. Zaprawy

W przypadku gdy zaprawa wytwarzana jest na placu budowy, należy kontrolować jej markę i konsystencję w sposób podany w obowiązującej normie. Wyniki odbiorów materiałów i wyrobów powinny być każdorazowo wpisywane do dziennika budowy.

8.5. Odbiór robót murowych

powinien się odbyć przed wykonaniem tynków i innych robót wykończeniowych. 8.5.1. Obrys murów

Dopuszczalne odchyłki nie powinny przekraczać – $\pm 20\text{mm}$ w wymiarach poziomych pomieszczeń i wysokości poszczególnych kondygnacji – $\pm 50\text{ mm}$ w wymiarach poziomych i pionowych całego budynku

8.6. Podstawę do odbioru kominów powinny stanowić następujące dokumenty: - dokumentacja techniczna, - dziennik budowy, - zaświadczenia o jakości materiałów i wyrobów dostarczonych na budowę, - protokoły odbioru poszczególnych etapów robót zanikających, - protokoły odbioru materiałów i wyrobów, - wyniki badań laboratoryjnych, jeśli takie były zlecane przez budowę, - ekspertyzy techniczne w przypadku, gdy były wykonywane przed odbiorem budynku.

8.7. Wszystkie roboty objęte podlegają zasadom odbioru robót zanikających.

9. PODSTAWA PŁATNOŚCI

Ogólne zasady dokonywania płatności podano w Ogólnej Specyfikacji Technicznej. Podstawą płatności są ceny jednostkowe poszczególnych pozycji zawartych w wycenionym przez wykonawcę przedmiarze robót, a zakres czynności objętych ceną określony jest w ich opisie. Ceny jednostkowe obejmują: – dostarczenie materiałów i sprzętu na stanowisko pracy – wytyczenie ścian, – przygotowanie zaprawy, – transport materiałów na placu budowy w pionie i w poziomie, – wymurowanie kominów, ocieplenie, ustawienie i rozebranie potrzebnych rusztowań, – uporządkowanie i oczyszczenie stanowiska pracy z resztek materiałów.

PRZEPISY I DOKUMENTY ZWIĄZANE

- PN-70/B-10100 Roboty tynkowe. Tynki zwykłe. Wymagania i badania przy odbiorze (Norma wycofana bez zastąpienia).
- PN-EN 1015-2:2000 Metody badań zapraw do murów - Pobieranie i przygotowanie próbek zapraw do badań.
- PN-EN 1015-3:2000 Metody badań zapraw do murów - Określenie konsystencji świeżej zaprawy (za pomocą stolika rozptywu).
- PN-EN 197-1:2002 Cement - Część 1: Skład, wymagania i kryteria zgodności dotyczące cementów powszechnego użytku.
- PN-EN 459-1:2003 Wapno budowlane - Część 1: Definicje, wymagania i kryteria zgodności. - PN-EN 459-2:2003 Wapno budowlane - Część 2: Metody badań.
- PN-EN 459-3:2003 Wapno budowlane - Część 3: Ocena zgodności.
- PN-EN 1008-1:2004 Woda zarobowa do betonu. Specyfikacja pobierania próbek, badanie i ocena przydatności wody zarobowej do betonu, w tym wody odzyskanej z procesów produkcji betonu.
- PN-EN 934-6:2002 Domieszki do betonu, zaprawy i zaczynu - Część 6: Pobieranie próbek, kontrola zgodności i ocena zgodności.
- PN-EN 13139:2003 Kruszywa do zaprawy. - Warunki techniczne wykonania i odbioru robót budowlanych, Część B - Roboty wykończeniowe, zeszyt 1 „Tynki”, wydanie ITB - 2003 rok.
- PN-EN 26927 Budownictwo. Wyroby do uszczelniania. Kity. Terminologia.

SZCZEGÓŁOWA SPECYFIKACJA TECHNICZNA

B. 06.00.00

OSADZENIE KOTEW

1. WSTĘP

1.1. Przedmiot SST

Przedmiotem niniejszej szczegółowej specyfikacji technicznej są wymagania dotyczące wykonania i odbioru robót związanych z przy budowie budynku samodzielnej podwójnej kancelarii SKL2 leśnictw Niezdrowice i Rudziniec w miejscowości Niezdrowice ul. Wiejska

1.2. Zakres stosowania SST

Szczegółowa specyfikacja techniczna jest stosowana jako dokument przetargowy i kontraktowy przy zlecaniu i realizacji robót wymienionych w pkt.1.1.

1.3. Zakres robót objętych SST

Roboty, których dotyczy specyfikacja, obejmują wszystkie czynności umożliwiające i mające na celu wykonanie tynków zewnętrznych i wewnętrznych obiektu.

1.4. Określenia podstawowe

Określenia podane w niniejszej SST są zgodne z obowiązującymi odpowiednimi normami i określone w ST Wymagania ogólne.

1.5. Ogólne wymagania dotyczące robót.

Wykonawca robót jest odpowiedzialny za jakość ich wykonania oraz za zgodność z dokumentacją projektową, SST i poleceniami Inspektora nadzoru inwestorskiego.

2. MATERIAŁY

2.1. Pręty i kotwy

Kotwy ze stali gatunku St3 S-b lub 18G2-b lub kotwy Hilti.

2.2. Kompozycje epoksydowe lub zaprawa cementowa M-7

Do osadzania prętów w otworach stosować można zaprawę cementową lub dowolną kompozycję na bazie żywic epoksydowych posiadającą Aprobata Techniczną IBDiM lub jej promesę, po uzgodnieniu jej z Inżynierem.

Zastosowana kompozycja epoksydowa winna posiadać atest Producenta.

3. SPRZĘT

Wiercenie otworów można wykonywać dowolnymi wiertarkami obrotowymi zapewniającymi ciągłość prowadzonych prac i uzyskanie właściwej jakości robót.

Przewidywany przez Wykonawcę sprzęt podlega uzgodnieniu z Inżynierem.

4. TRANSPORT

Transport stali zbrojeniowej i stalowych prętów taczniowych wg Specyfikacji SST B.04.00.00 Roboty zbrojarskie.

Transport zaprawy cementowej lub żywicy w opakowaniach dowolnymi krytymi środkami transportowymi w sposób zabezpieczający przed uszkodzeniami opakowań.

5. WYKONANIE ROBÓT

5.1. Wymagania ogólne

Wiercenie otworów musi być zgodne z Rysunkami co do rozstawu, średnic i głębokości otworów.

Przed przystąpieniem do robót wiertniczych należy wykonać niezbędne pomosty i rusztowania umożliwiające dostęp do konstrukcji w miejscach wykonywania odwiertów oraz zapewniające bezpieczeństwo pracy obsługi.

Po wywierceniu otworów należy je oczyścić strumieniem sprężonego powietrza o ciśnieniu nie mniejszym niż 0,6 MPa i zabezpieczyć je przed zanieczyszczeniem.

Prace przy użyciu kompozycji epoksydowej prowadzone winny być zgodnie z instrukcją jej stosowania podaną przez Producenta. Pręty i kotwy przed ich osadzeniem w otwory muszą być oczyszczone z zabrudzeń i rdzy.

5.2. Bezpieczeństwo robót i ochrona środowiska

Zabezpieczenie robót prowadzonych przy wierceniu otworów, należy do obowiązku Wykonawcy.

6. KONTROLA JAKOŚCI ROBÓT

6.1. Zakres kontroli jakości

Kontrola wykonania robót obejmuje:

sprawdzenie zgodności rozmieszczenia i wymiarów wierconych otworów z Rysunkami, badanie stali zbrojeniowej wg Specyfikacji SST B.04.00.00 roboty zbrojarskie.

- sprawdzenie zgodności wymiarów osadzonych prętów łącznikowych i kotew z Rysunkami,
- sprawdzenie przedłożonego przez Wykonawcę atestu dla zaprawy cementowej lub kompozycji epoksydowej oraz sprawdzenie okresu jej trwałości,
- sprawdzenie prawidłowości osadzenia prętów lub kotew na podstawie badań wg punktu 6.2. niniejszej Specyfikacji.

6.2. Tolerancje wykonania

Średnica osadzonych prętów: +0,3 mm, -0,5 mm.

Długość osadzonych prętów: ± 5 mm.

Rozstaw otworów: ± 1 cm.

Wzajemny rozstaw kotew w jednej grupie (dla zamocowania jednego elementu): ± 2 mm.

7. OBMIAR ROBÓT

Jednostką obmiarową jest sztuka (szt) osadzonej kotwy.

8. ODBIÓR ROBÓT

Odbiorom podlegają:

stal na pręty łącznikowe,

rozwiercone otwory na pręty zespalaające (przed osadzeniem prętów) wraz z ich oczyszczeniem,

kompozycja epoksydowa lub zaprawa cementowa M-7 służąca do osadzania prętów,

osadzanie prętów zespalaających,.

Odbiór końcowy na podstawie wyników badań określonych w punkcie 6.2 niniejszej Specyfikacji.

9. PODSTAWA PŁATNOŚCI

Cena jest ceną uśrednioną dla założonego sposobu wykonania i obejmuje:

Płaci się za sztukę (szt) osadzonej kotwy:

- prace pomiarowe i roboty przygotowawcze,
- dostarczenie materiałów na miejsce wbudowania,
- wywiercenie otworu,
- zamocowanie kotwy w otworze.

10. PRZEPISY ZAWIĄZANE

1. PN-H-84020 Stal węglowa konstrukcyjna zwykłej jakości ogólnego przeznaczenia. Gatunki
2. PN-H-93215 Walcówka i pręty stalowe do zbrojenia betonu
3. Instrukcje producenta kompozycji epoksydowych i wyposażenia.

SZCZEGÓŁOWA SPECYFIKACJA TECHNICZNA
B. 07.00.00
KONSTRUKCJE DREWNIANE

1. WSTĘP

1.1. Przedmiot SST

Przedmiotem niniejszej szczegółowej specyfikacji technicznej są wymagania dotyczące wykonania i odbioru konstrukcji drewnianych przy budowie budynku samodzielnej podwójnej kancelarii SKL2 leśnictw Niezdrowice i Rudziniec w miejscowości Niezdrowice ul. Wiejska

1.2. Zakres stosowania SST

Szczegółowa specyfikacja techniczna jest stosowana jako dokument przetargowy i kontraktowy przy zlecaniu i realizacji robót wymienionych w pkt. 1.1.

1.3. Zakres robót wymienionych w SST

Roboty, których dotyczy specyfikacja obejmują wszystkie czynności umożliwiające i mające na celu wykonanie i montaż konstrukcji drewnianych występujących w obiekcie. W zakres tych robót wchodzi:

- Wykonanie i montaż konstrukcji ścian
- Wykonanie i montaż konstrukcji dachowej,
- Wykonanie i montaż łat i kontrłat,
- Ułożenie folii dachowej
- Montaż podbitki,

1.4. Określenia podstawowe

Określenia podane w niniejszej SST są zgodne z obowiązującymi odpowiednimi normami i wytycznymi.

1.5. Ogólne wymagania dotyczące robót

Wykonawca robót jest odpowiedzialny za jakość wykonania robót, ich zgodność z dokumentacją projektową, SST i poleceniami Inżyniera.

2. MATERIAŁY

2.1. Drewno

Do konstrukcji drewnianych stosuje się drewno iglaste zabezpieczone przed szkodnikami biologicznymi i ogniem.

Preparaty do nasycania drewna należy stosować zgodnie z instrukcją ITB – Instrukcja techniczna w sprawie powierzchniowego zabezpieczenia drewna budowlanego przed szkodnikami biologicznymi i ogniem.

Dla elementów konstrukcyjnych stosuje się drewno klasy C24

według następujących norm państwowych:

- PN-82/D-94021 Tarcica iglasta sortowana metodami wytrzymałościowymi.
- PN—EN1995-1-1:2010+NA. Konstrukcje drewniane. Obliczenia statyczne i projektowanie.

2.1.1. Wytrzymałości charakterystyczne drewna iglastego w MPa (megapaskale) podaje poniższa tabela.

Oznaczenie	Klasa drewna
	C24
Zginanie	30
Rozciąganie wzdłuż włókien	14
Ściskanie wzdłuż włókien	21
Ściskanie w poprzek włókien	2,5
Ścinanie	4,0

2.1.2. Dopuszczalne wady tarcicy

Wady	C24
Sęki w strefie marginalnej	do 1/4
Sęki na całym przekroju	do 1/4
Skręt włókien	do 7%
Pęknięcia, pęcherze, zakorki i zbitki:	
a) głębokie	1/3
b) czotowe	1/1
Zgnilizna niedopuszczalna	
Chodniki owadzie niedopuszczalne	
Szerokość stojów	4 mm 6 mm
Oblina	dopuszczalna na długości dwu krawędzi zajmująca do 1/4 szerokości lub długości

Krzywizna podłużna

- a) płaszczyzn 30 mm – dla grubości do 38 mm
 10 mm – dla grubości do 75 mm
 b) boków 10 mm – dla szerokości do 75 mm
 5 mm – dla szerokości > 250 mm

Wichrowatość 6% szerokości

Krzywizna poprzeczna 4% szerokości

Rysy, falistość rządu dopuszczalna w granicach odchyłek grubości i szerokości elementu. Nierówność płaszczyzn – płaszczyzny powinny być wzajemnie równoległe, boki prostopadłe, odchylenia w granicach odchyłek. Nieprostokątność niedopuszczalna.

2.1.3. Wilgotność drewna stosowanego na elementy konstrukcyjne powinna wynosić nie więcej niż:

- dla konstrukcji na wolnym powietrzu – 23%
- dla konstrukcji chronionych przed zawilgoceniem – 20%.

2.1.4. Tolerancje wymiarowe tarcicy

-odchyłki wymiarowe desek powinny być nie większe: – w długości: do + 50 mm lub do –20 mm dla 20% ilości – w szerokości: do +3 mm lub do – 1 mm – w grubości: do +1 mm lub do –1 mm

-odchyłki wymiarowe bali jak dla desek

-odchyłki wymiarowe łąt nie powinny być większe:

dla łąt o grubości do 50 mm:

- w grubości: +1 mm i –1 mm dla 20% ilości
- w szerokości: +2 mm i –1 mm dla 20% ilości

dla łąt o grubości powyżej 50 mm:

- w szerokości: +2 mm i –1 mm dla 20% ilości
- w grubości: +2 mm i –1 mm dla 20% ilości

-odchyłki wymiarowe krawędziaków na grubości i szerokości nie powinny być większe niż +3 mm i –2 mm.

-odchyłki wymiarowe belek na grubości i szerokości nie powinny być większe niż +3 mm i –2 mm.

2.2. Łączniki

-Gwoździe Należy stosować: gwoździe okrągłe wg BN-70/5028-12

- Śruby Należy stosować:

Śruby z łbem sześciokątnym wg PN-EN – ISO 4014:2002 Śruby z łbem kwadratowym wg PN-88/M-82121

2.2.3. Nakrętki:

Należy stosować:

Nakrętki sześciokątne wg PN-EN-ISO 4034:2002 Nakrętki kwadratowe wg PN-88/M-82151.

-Podkładki pod śruby należy stosować: Podkładki kwadratowe wg PN-59/M-82010

-Wkręty do drewna należy stosować:

Wkręty do drewna z łbem sześciokątnym wg PN-85/M-82501 Wkręty do drewna z łbem stożkowym wg PN-85/M-82503 Wkręty do drewna z łbem kulistym wg PN-85/M-82505

2.2.6. Środki ochrony drewna

Do ochrony drewna przed grzybami, owadami oraz zabezpieczające przed działaniem ognia powinny być stosowane wyłącznie środki dopuszczone do stosowania decyzją nr 2/ITB-ITD/87 z 05.08.1989 r.

-Środki do ochrony przed grzybami i owadami

-Środki do zabezpieczenia przed sinizną i pleśnieniem

-Środki zabezpieczające przed działaniem ognia.

2.3. Składowanie materiałów i konstrukcji

2.3.1. Materiały i elementy z drewna powinny być składowane na poziomym podłożu utwardzonym lub odizolowanym od elementów warstwą folii. Elementy powinny być składowane w pozycji poziomej na podkładkach rozmieszczonych w taki sposób aby nie powodować ich deformacji. Odległość składowanych elementów od podłoża nie powinna być mniejsza od 20 cm.

2.3.2. Łączniki i materiały do ochrony drewna należy składować w oryginalnych opakowaniach w zamkniętych pomieszczeniach magazynowych, zabezpieczających przed działaniem czynników atmosferycznych.

2.4. Badania na budowie

Każda partia materiału dostarczona na budowę przed jej wbudowaniem musi uzyskać akceptację Inżyniera.

Materiały uzyskane z rozbiórki przeznaczone do ponownego wbudowania kwalifikuje Inżynier.

Odbiór materiałów z ewentualnymi zaleceniami szczegółowymi potwierdza Inżynier wpisem do dziennika budowy.

3. SPRZĘT

Do transportu i montażu konstrukcji należy używać dowolnego sprzętu.

– sprzęt pomocniczy powinien być przechowywany w zamykanych pomieszczeniach.

– stanowisko robocze powinno być urządzone zgodnie z przepisami bhp i przeciwpożarowymi, zabezpieczone od wpływów atmosferycznych, oświetlone z dostateczną wentylacją. Stanowisko robocze powinno być odebrane przez Inspektora nadzoru inwestorskiego.

4. TRANSPORT

Transport Materiały i elementy mogą być przewożone dowolnymi środkami transportu. Podczas transportu materiały i elementy konstrukcji powinny być zabezpieczone przed uszkodzeniami lub utratą stateczności. Sposób składowania wg punktu 2.3.

5. WYKONANIE ROBÓT

5.1. Roboty należy prowadzić zgodnie z dokumentacją techniczną przy udziale środków, które zapewnią osiągnięcie projektowanej wytrzymałości, układu geometrycznego i wymiarów konstrukcji.

5.2 Elementy konstrukcyjne ścian

Do wykonania ścian stosuje się krawędziaki klasy C24 o przekroju 6x16cm oraz 5x10cm na belki oczepowe i słupy zaimpregnowane środkiem owado i grzybobójczym i p.poż. np. Fobos M-4 lub równoważny tzn. o nie gorszych parametrach technicznych, elementami z blachy ocynkowanej do mocowania belek oczepowych i słupków wraz z kotwami rozporowymi i wkrętami do drewna i

akcesoria do zamocowania desek.

Należy zrealizować następujące roboty zgodnie z projektem, niżej podanymi normami i zasadami sztuki budowlanej:

- ułożyć folię pod belki oczepowe /podwaliny z wywinięciem zabezpieczającym belki przed zawilgoceniem

- belki oczepowe oraz słupy z tarcicy iglastej nasyczonej środkiem owado i grzybobójczym i p.poż. np. Fobos M-4 5x20cm dla ścian konstrukcyjnych zewnętrznych oraz 5x15cm i 5x10cm dla ściany konstrukcyjnej wewnętrznej.

Montaż płyt OSB/3 konstrukcyjnych i odpornych na wilgoć do ścian konstrukcyjnych zewnętrznych. Ewentualnie inne, konieczne do wykonania roboty, związane z wykonaniem ścian drewnianych.

Do zamocowań należy dobrać odpowiednie materiały zgodnie z projektem i zasadami sztuki budowlanej.

5.3. Więźba dachowa

- Przekroje i rozmieszczenie elementów powinno być zgodne z dokumentacją techniczną.

Przy wykonywaniu jednakowych elementów należy stosować wzorniki z ostruganych desek lub ze sklejki. Dokładność wykonania wzornika powinna wynosić do 1 mm.

Długość elementów wykonanych według wzornika nie powinny różnić się od projektowanych więcej jak 0,5mm.

Dopuszcza się następujące odchyłki:

- w rozstawie belek lub krokwi:

- do 2 cm w osiach rozstawu belek

- do 1 cm w osiach rozstawu krokwi

- w długości elementu do 20 mm

- w odległości między węzłami do 5 mm

- w wysokości do 10 mm.

Elementy więźby dachowej oraz konstrukcyjne ścian stykające się z murem lub betonem powinny być w miejscach styku odizolowane jedną warstwą papy.

5.2.1 Łaty i kontrłaty

Przekroje i rozmieszczenie elementów powinno być zgodne z dokumentacją projektową. Przy wykonywaniu jednakowych elementów należy stosować wzorniki z ostruganych desek lub ze sklejki. Dokładność wykonania wzornika powinna wynosić do 1 mm. Wykonanie robót powinno odbywać się przy zachowaniu następujących zasad:

Kontrłaty o przekroju 20x40 mm przybijać gwoździami do powierzchni każdej krokwi, po uprzednim ułożeniu folii dachowej.

Przekrój łaty nie powinien być mniejszy niż 40x60 mm. Łaty ułożone poziomo powinny być przybite do każdej krokwi jednym gwoździem. Długość gwoździ powinna być co najmniej 2,5 razy większa niż grubość łaty.

Styki łat powinny znajdować się na krokwi. Odchylenie od wymaganego położenia desek nie powinno być większe niż 2mm na 1m i 30mm na całej długości dachu. Rozstaw łat powinien być ustalony po zakupie dachówki pod wybrany system. Rozstaw łat uzależniony jest od przyjętego w danym systemie modułu (przetłoczenia poprzecznego). Łata musi być bezpośrednio pod każdym modułem blachy.

5.3. Ułożenie folii dachowej.

Układanie folii wysokoparoprzepuszczalnej – membany – rozpoczyna się od okapu, równolegle napisami do góry.

Membranę z folii po naciągnięciu przymocować do krokwi za pomocą gwoździ lub zszywek. Należy zwrócić uwagę na to, aby miejsca przebicia membrany zszywkami lub gwoździami były zakryte taśmą uszczelniającą i znajdowały się pod kontrłatą. Następny pas membrany ułożyć z zachowaniem zakładu, który powinien wynosić od 10-15 cm. Dla zapewnienia prawidłowego montażu membrany i jej szczelności, do sklejania należy zastosować taśmy klejącej będącej w ofercie w każdym systemie pokrycia.

Dla zapewnienia szczelności przy krokwiach należy przykleić pas taśmy uszczelniającej np. Coropur do kontrłaty od strony, która będzie do membrany na krokwi. Przy elementach wychodzących

ponad połączyć dachową membranę należy naciąć w kształcie trapezu i przybić brzegi do powierzchni elementu.

5.4. Deskowanie okapów dachowych

- Szerokości desek nie powinny być większe niż 15 cm.
- Deski układać stroną dordzeniową ku dołowi i przybijać minimum dwoma gwoździami. Długość gwoździ powinna być co najmniej 2.5 raza większa od grubości desek. Czoła desek powinny stykać się tylko na krokwiach.

Deskowanie pod pokrycie papowe powinno być układane na styk. Za wywietrzakami od strony spływu wody należy wykonać odboje z desek układanych na styk. Powierzchnia desek powinna być obustronnie zabezpieczona środkami ochrony wg punktu 2.2.6.

6. KONTROLA JAKOŚCI ROBÓT

Kontrola jakości polega na sprawdzeniu zgodności wykonania robót z projektem oraz wymaganiami podanymi w punkcie 5. Roboty podlegają odbiorowi.

7. OBMIAR ROBÓT

Jednostkami obmiaru są:
powierzchnia wykonana w [m²].
ilość w [szt.] dla wyłazu dachowego.

8. ODBIÓR ROBÓT

Wszystkie roboty objęte specyfikacją podlegają zasadom odbioru robót zanikających.

9. PODSTAWA PŁATNOŚCI

Płaci się za roboty wykonane w jednostkach podanych w punkcie 7. Cena obejmuje wszystkie czynności wymienione w SST.

10. PRZEPISY ZWIĄZANE

PN-B-03150:2000/Az2:2003	Konstrukcje drewniane. Obliczenia statyczne i projektowanie.
PN-EN 844-3:2002	Drewno okrągłe i tarcica. Terminologia. Terminy ogólne dotyczące tarcicy.
PN-EN 844-1:2001	Drewno okrągłe i tarcica. Terminologia. Terminy ogólne wspólne dla okrągłego i tarcicy.
PN-82/D-94021	Tarcica iglasta konstrukcyjna sortowana metodami wytrzymałościowymi.
PN-EN 10230-1:2003	Gwoździe z drutu stalowego.
PN-ISO 8991:1996	System oznaczenia części złącznych.

SZCZEGÓŁOWA SPECYFIKACJA TECHNICZNA

B. 08.00.00

POKRYCIE DACHOWE

1. WSTĘP

1.1. Przedmiot SST:

Przedmiotem niniejszej szczegółowej specyfikacji technicznej są wymagania dotyczące wykonania i odbioru pokrycia dachowego wraz z obróbkami blacharskimi i montażem rynien i rur spustowych przy budowie budynku samodzielnej podwójnej kancelarii SKL2 leśnictw Niezdrowice i Rudziniec w miejscowości Niezdrowice ul. Wiejska

1.2. Zakres stosowania SST:

Szczegółowa specyfikacja techniczna (SST) jest stosowana jako dokument przetargowy i kontraktowy przy zleceniu i realizacji robót wymienionych w pkt. 1.1

1.3. Zakres robót objętych ST:

Roboty, których dotyczy specyfikacja, obejmują wszystkie czynności umożliwiające i mające na celu wykonanie pokrycia dachowego wraz z obróbkami blacharskimi, rynnami i rurami spustowymi, ławami kominiarskimi oraz elementami wystającymi ponad dach budynku.

1.4 Ogólne wymagania dotyczące robót:

Wykonawca robót jest odpowiedzialny za jakość ich wykonania oraz za zgodność z dokumentacją projektową, ST i poleceniami Inspektora nadzoru. Ogólne wymagania dotyczące robót podano w ST „Wymagania ogólne”.

2. MATERIAŁY

2.1. Ogólne wymagania dotyczące materiałów, ich pozyskiwania i składowania podano w ST „Wymagania ogólne”.

Ponadto materiały stosowane do wykonywania pokryć dachowych powinny mieć m.in.:

- Aprobata Techniczna lub być produkowane zgodnie z obowiązującymi normami,
- Certyfikat lub Deklarację Zgodności z Aprobata Techniczną lub z PN,
- Certyfikat na znak bezpieczeństwa,
- Certyfikat zgodności ze zharmonizowaną normą europejską wprowadzoną do zbioru norm polskich, na opakowaniach powinien znajdować się termin przydatności do stosowania.

Sposób transportu i składowania powinien być zgodny z warunkami i wymaganiami podanymi przez producenta.

Wykonawca obowiązany jest posiadać na budowie pełną dokumentację dotyczącą składowanych na budowie materiałów przeznaczonych do wykonania pokryć dachowych.

2.2. Rodzaje materiałów:

2.2.1. Wszelkie materiały do wykonania pokryć dachowych powinny odpowiadać wymaganiom zawartym w normach polskich lub aprobaty technicznych ITB dopuszczających dany materiał do powszechnego stosowania w budownictwie.

2.2.2. Materiały podstawowe – blachodachówka w kolorze grafitowym oraz uzupełniające elementy dachowe, które powinny spełniać wymagania określone w polskich normach wyrobów, wymagania producenta oraz PN-B- 02361 ,1999

2.2.3. Materiały pomocnicze:

- uchwyty systemowe do łat kalenicowych i grzbietowych,
- gwoździe, wkręty lub inne wyroby systemowe do mocowania dachówek i gqsiorów,
- systemowe akcesoria uzupełniające do pokryć dachówką takie jak: folia dachowa

paroprzepuszczalna, taśmy i listwy uszczelniające lub wentylacyjne, taśmy do obróbek, siatki ochronne okapu i kalenicy,
Wszystkie wyżej wymienione materiały muszą mieć własności techniczne określone przez producenta blachodachówek lub odpowiadające wymaganiom aprobat technicznych bądź PN /EN

2.3. Warunki przyjęcia wyrobów pokrywczych na budowę

Wyroby do pokryć dachówką mogą być przyjęte na budowę, jeśli spełniają następujące warunki:

- są zgodne z ich wyszczególnieniem i charakterystyką podaną w dokumentacji projektowej i specyfikacji technicznej (szczegółowej),
- są właściwie oznakowane i opakowane,
- spełniają wymagane właściwości, wskazane odpowiednimi dokumentami odniesienia (dokumenty towarzyszące wysyłce powinny określać między innymi kategorię przesiąkliwości i wynik badania mrozoodporności dachówek),
- producent dostarczył dokumenty świadczące o dopuszczeniu do obrotu i powszechnego lub jednostkowego zastosowania oraz karty katalogowe wyrobów lub firmowe wytyczne stosowania wyrobów.

Niedopuszczalne jest stosowanie do robót pokrywczych blachodachówki wyrobów nieznanego pochodzenia.

2.4. Warunki przechowywania wyrobów do pokryć dachówką

Wszystkie wyroby do pokryć dachówką powinny być przechowywane i magazynowane zgodnie z instrukcją producenta oraz wymaganiami odpowiednich norm, normy PN-B-12030:1996

Dachówki i inne elementy dachowe przechowuje się na placach składowych wygrodzonych, wyrównanych, utwardzonych, oczyszczonych z nieczystości oraz z odpowiednimi spadkami do odprowadzenia wód opadowych. Materiały powinny być składowane na paletach.

3. SPRZĘT

3.1. Ogólne wymagania dotyczące sprzętu podano w ST „Wymagania ogólne”.

3.2. Sprzęt do wykonywania robót:

Roboty można wykonać ręcznie lub przy użyciu innych specjalistycznych narzędzi.

-Wykonawca jest zobowiązany do używania takich narzędzi, które nie spowodują niekorzystnego wpływu na jakość materiałów i wykonywanych robót oraz będą przyjazne dla środowiska.

4. TRANSPORT

4.1. Ogólne wymagania dotyczące transportu podano w ST Wymagania ogólne”.

4.2. Transport materiałów:

4.2.1. Do transportu materiałów i urządzeń stosować następujące sprawne technicznie środki transportu:

- samochód skrzyniowy o ładowności 5-10 ton,
- samochód dostawczy o ładowności 0,9 ton,
- ciągnik kołowy z przyczepą.

Wyroby do pokryć dachowych mogą być przewożone dowolnymi środkami transportu. Materiały należy układać równomiernie na całej powierzchni ładunkowej, obok siebie i zabezpieczyć przed możliwością przesuwania się podczas transportu. Blachy powinny być układane w pozycji poziomej wzdłuż środka transportu. Jeżeli długość elementów z jest większa niż długość pojazdu, wielkość nawisu nie może przekroczyć 1 m. Przy za- i wyładunku oraz przewożeniu na środkach transportowych należy przestrzegać przepisów obowiązujących w transporcie drogowym.

4.2.2. Wykonawca jest zobowiązany do stosowania takich środków transportu, które nie wpłyną niekorzystnie na jakość robót i właściwości przewożonych materiałów.

4.2.3. Przy ruchu po drogach publicznych środki transportowe muszą spełniać wymagania przepisów ruchu drogowego.

5. WYKONANIE ROBÓT

5.1. Warunki przystąpienia do robót pokrywczych blachodachówką Do wykonywania robót pokrywczych dachówką można przystąpić po całkowitym zakończeniu i odbiorze robót konstrukcyjnych (ciesielskich) dachu oraz po przygotowaniu i kontroli podkładu pod pokrycie. Ponadto roboty pokrywcze mogą być wykonywane po zrealizowaniu poprzedzających je prac na dachu takich jak:

- deskowanie i wykonanie obróbek koszu i zlewów,
- wyprowadzenie kominów ponad dach (komin należy ocieplić wełną przed obiciem blachą)
- osadzenie masztów, rur itp. elementów przechodzących przez pokrycie dachowe, nie osadzonych w elementach systemowych przyjętego rozwiązania pokrywczego układanych w trakcie wykonywania robót pokrywczych,
- wykonanie obróbek blacharskich na okapach, w koszach, rurach, masztach i podobnych elementach przechodzących przez pokrycie dachowe.

5.2. Wymagania dotyczące podkładu pod pokrycia z blachodachówek

Podkład pod pokrycie z dachówek stanowią drewniane łaty przybite poziomo i prostopadłe do krokwi oraz kontrłaty. Wymagania dotyczące podkładu z łat drewnianych pod pokrycia z blachodachówek są następujące:

- łaty do wykonania podkładu powinny mieć minimalny przekrój (38x50) mm; wymiar ten może być inny, jeżeli wynikać to będzie z obliczeń statycznych (wg dokumentacji projektowej)
- łaty mocowane wzdłuż okapu powinny być grubsze o 20 mm (58x50 mm) (wg dokumentacji projektowej)
- łaty powinny być ułożone poziomo i przybite do każdej krokwi jednym gwoździem; styki łat powinny znajdować się na krokwiach; łaty kalenicowe i grzbietowe mogą być mocowane za pomocą wsporników lub uchwyty systemowych przyjętego rozwiązania pokrywczego,
- odchylenie od poziomu łat nie powinno przekraczać 2 mm na długość 1 metra i 30 mm na całej długości dachu,
- w przypadku instalowania rynien, do czoł krokwi powinna być przybita deska grubości od 32 mm do 38 mm w celu umocowania do niej uchwyty rynnowych; wierzch deski powinien się pokrywać z wierzchem łaty okapowej,
- wzdłuż kalenicy i naroży powinny być przybite dodatkowe łaty do mocowania gąsiorów,
- wzdłuż kosza dachowego przewidzianego do pokrycia blachą powinna być przybita deska środkowa (wzdłuż osi kosza), a po obu jej stronach
- deski łączone na styk,
- wzdłuż kosza dachowego przewidzianego do pokrycia dachówkami koszowymi należy przybić deskę środkową wzdłuż osi kosza; grubość deski powinna być dostosowana do grubości łat,
- łaty i deski powinny być zabezpieczone przed zagrzybieniem środkami mającymi aprobaty techniczne,
- podkład z łat powinien być zdylatowany w miejscach dylatacji konstrukcyjnych,
- płaszczyzna połaci z łat powinna być na tyle równa, by prześwit pomiędzy nią a łatą kontrolną położoną na co najmniej 3 krokwiach był nie większy niż 5 mm w kierunku prostopadłym do spadku i nie większy niż 10 mm w kierunku równoległym do spadku.

5.3. Warunki prowadzenia robót pokrywczych dachówką

Krycie blachodachówką może być wykonywane w każdej porze roku, niezależnie od temperatury powietrza. Robót nie można wykonywać na oblodzonych podłożach.

5.4. Wymagania ogólne dotyczące wykonywania pokryć blachodachówką

- a) Dachówki powinny być ułożone na łaceniu prostopadłe swoją długością do okapu.
- b) Sznur przeciągnięty między skrajnymi dachówkami jednego rzędu wzdłuż dolnych krawędzi dachówek powinien być w poziomie – dopuszczalne odchyłki od poziomu wynoszą (tak jak dla łat) 2 mm na długości 1 metra i 30 mm na całej długości rzędu.

- c) Dolne brzegi dachówek, rzędu sprawdzanego za pomocą poziomego sznura, nie powinny wykazywać odchyłań od linii sznura większych niż ± 10 mm.
- d) Kalenica i grzbiety (naroża) powinny być pokryte gąsiorami zgodnie z instrukcją producenta
- g) Zlewy (kosze) powinny być pokryte zgodnie z wymaganiami instrukcji producenta systemu pokrywczego.
- h) Obróbki blacharskie kominów, przy wietrznikach, wyłazach (włazach) dachowych, masztach itp. powinny być wykonywane zgodnie z PN-61/B-10245.

5.5. Wymagania dotyczące wykonania pokryć blachodachówką

5.5.1. Wymagania niezależne od typu pokrycia dachówką

Krycie powinno być wykonane zgodnie z instrukcją producenta systemu pokrywczego i wymaganiami określonymi w specyfikacji technicznej pokrycia, opracowanej dla realizowanego przedmiotu zamówienia (szczegółowej).

Przy wykonywaniu pokryć do ich uszczelniania należy stosować rozwiązania polecane przez producentów w konkretnych systemach rozwiązań pokrywczych, pod warunkiem zapewnienia szczelności pokrycia.

5.5.1.1. Zabezpieczenie dachówek na okapach

Dolny brzeg dachówki powinien być oparty na desce okapowej nachylonej odpowiednio do spadku i pokrytej podłużnymi pasami blachy powlekanej o szerokości w rozwinięciu zgodnie z wytycznymi producenta. Zaleca się stosowanie obróbek systemowych producenta do typu dachu oraz systemu pokrywczego.

5.5.1.2. Równość powierzchni pokrycia

Dachówki powinny być układane w ten sposób, aby łata o długości 3 m, przyłożona na każdym rzędzie dachówek równolegle do okapu, nie wykazywała większych odchyłków od powierzchni pokrycia niż 5 mm dla dachówki karpiówki w gatunku I lub nie większych niż 8 mm dla karpiówki w gatunku II

5.5.1.3. Rozmieszczenie styków prostopadłych do okapu

a) Przy pokryciu blachodachówką modułową (niezależnie od typu pokrycia), styki prostopadłe do okapu powinny być w sąsiednich rzędach przesunięte względem siebie zgodnie z zaleceniami producenta.

5.6. Obróbki blacharskie:

5.6.1 Obróbki blacharskie powinny być dostosowane do rodzaju pokrycia.

5.6.2. Obróbki blacharskie z blachy stalowej powlekanej i o grubości od 0,5 mm do 0,6 mm można wykonywać o każdej porze roku, lecz w temperaturze nie niższej od -15°C . Robót nie można wykonywać na oblodzonych podłożach.

5.6.3 Przy wykonywaniu obróbek blacharskich należy pamiętać o konieczności zachowania dylatacji. Dylatacje konstrukcyjne powinny być zabezpieczone w sposób umożliwiający przeniesienie ruchów poziomych i pionowych dachu w taki sposób, aby następował szybki odpływ wody z obszaru dylatacji.

5.7. Akcesoria dachowe:

Zastosowanie obróbek blacharskich przy kryciu dachów ma na celu uszczelnienie pokrycia dachowego w miejscach załamania i końcach połaci dachu przed wiatrem i odprowadzeniem wody z dachu do rynny oraz estetyczny wygląd po zakończeniu prac dekarских. Dlatego zaleca stosowanie odpowiednich typowych obróbek blacharskich dostępnych w wybranym systemie dachówki

- wiatrownica pod blachę i na blachę standard z 25 cm spełnia rolę osłony bocznej krawędzi dachu oraz odprowadza wodę do rynny
- obróbka obok ściany i kominowa boczna standard z 25 cm pod blachę i na blachę ma na celu

zapewnienie szczelności pokrycia

- obróbka deski czołowej standard z 25cm ma na celu zamaskowanie i ochronę deski pionowej do której montowane są rynny
- pas nadrynnowy standard z 25cm ma na celu skierowanie skroplin i wody opadowej do rynny oraz zamaskowanie więźby
- rynna koszowa standard z 50 cm lub więcej ma na celu uszczelnienie miejsca styku dwóch połaci dachowych i odprowadzenie wód opadowych
- gqsory mają na celu zabezpieczenie grzbietu dachu (kalenica) (
- obróbka kominowa górna standard 33 cm, ma na celu uszczelnienie pokrycia dachowego w miejscu cięcia arkuszy koło komina.
- parapety wysokiej jakości docinane są na dowolną długość -uszczelki mocujemy w celu zapewnienia szczelności pokrycia dachowego w takich miejscach np.: kosze, kominy, pas nadrynnowy i pod gqsorami.
- obróbka cokołowa ma na celu zabezpieczenie cokołu przed wilgocią

5.8. Rynny i rury spustowe:

5.8.1. W dachach (stropodachach) z odwodnieniem zewnętrznym w warstwach przekrycia powinny być osadzone uchwyty rynnowe (rynhaki) o wyregulowanym spadku podłużnym.

5.8.2. Przekroje poprzeczne rynien dachowych, rur spustowych i wpustów dachowych powinny być dostosowane do wielkości odwadnianych powierzchni dachu (stropodachu).

5.8.3. Zastosować system rynnowy firmy Lindab lub innego producenta o tych samych parametrach technicznych w kolorze grafitowym malowane. Rynny i rury spustowe z blachy powinny odpowiadać wymaganiom podanym w PN-EN 612:1999, uchwyty zaś do rynien i rur spustowych wymaganiom PN-EN 1462:2001, PN-B-94701:1999 i PN-B-94702:1999.

5.8.4. Rynny z blachy stalowej powlekanej powinny być:

- a) wykonane z pojedynczych członów odpowiadających długości arkusza blachy i składane w elementy wielocłonowe,
- b) łączone w łączach poziomych na zakład szerokości 40 mm; złącza powinny być lutowane na całej długości,
- c) mocowane do uchwytów, rozstawionych w odstępach nie większych niż 50 cm,
- d) rynny powinny mieć wlutowane wpusty do rur spustowych.

5.8.5 Rury spustowe z blachy stalowej powlekanej powinny być:

- a) wykonane z pojedynczych członów odpowiadających długości arkusza blachy i składane w elementy wielocłonowe,
- b) łączone w łączach pionowych na rąbek pojedynczy leżący, a w łączach poziomych na zakład szerokości 40 mm; złącza powinny być lutowane na całej długości,
- c) mocowane do ścian – słupów – uchwytami, rozstawionymi w odstępach nie większych niż 3 m w sposób trwały przez wbicie trzpienia w spoiny muru lub osadzenie w zaprawie cementowej w wykutych gniazdach,
- d) rury spustowe odprowadzające wodę do kanalizacji powinny być wpuszczone do rury żeliwnej na głębokość kielicha.

6. KONTROLA JAKOŚCI ROBÓT

6.1. Ogólne zasady kontroli jakości robót podano w ST „Wymagania ogólne”

6.2. Badania przed przystąpieniem do robót pokrywczych blachodachówką

Przed przystąpieniem do robót pokrywczych dachówką należy przeprowadzić badania materiałów, które będą wykorzystywane do wykonywania robót oraz kontrolę i odbiór (międzyoperacyjny) łączenia dachu.

6.2.1. Badania materiałów

Badanie materiałów przeprowadza się pośrednio na podstawie przyjęcia materiałów na budowie oraz dokumentów towarzyszących wysyłce materiałów przez producenta, potwierdzeniu zgodności użytych materiałów z wymaganiami dokumentacji projektowej i specyfikacji technicznej pokrycia, opracowanej dla realizowanego przedmiotu zamówienia, oraz normami powołanymi niniejszej specyfikacji.

6.2.2. Badania prawidłowości łączenia.

Łączenie powinno podlegać sprawdzeniu w zakresie:

- przekroju i rozstawu łąt i kontrłąt
- poziomu łąt,
- zamocowania łąt i kontrłąt

Sprawdzenie rozstawu łąt i kontrłąt należy przeprowadzić za pomocą pomiaru z dokładnością do 1 cm. Sprawdzenie poziomu łąt przeprowadza się przy użyciu poziomnicy węzowej lub łąty kontrolnej o długości 3 m z poziomnicą. Zamocowanie łąt sprawdza się poprzez oględziny, a w przypadku wątpliwości za pomocą próby oderwania łąty od krokwi przy użyciu dłuta ciesielskiego. Wyniki badań powinny być porównane z wymaganiami podanymi w pkt. 5.2., i akceptowane przez inspektora nadzoru.

6.3. Badania w czasie robót

Badania w czasie robót pokrywczych dachu polegają na sprawdzaniu zgodności ich wykonania z dokumentacją projektową oraz wymaganiami specyfikacji technicznej (szczegółowej) i instrukcji producenta systemu pokrywczego.

6.4. Badania w czasie odbioru robót

6.4.1. Zakres i warunki wykonywania badań

Badania w czasie odbioru robót przeprowadza się celem oceny czy spełnione zostały wszystkie wymagania dotyczące wykonanych robót pokrywczych dachówkami, w szczególności w zakresie:

- zgodności ze specyfikacją techniczną (szczegółową)
- jakości zastosowanych materiałów i wyrobów,
- prawidłowości przygotowania podkładu,
- prawidłowości wykonania pokrycia i obróbek blacharskich.

Do badań odbiorowych należy przystąpić po całkowitym zakończeniu robót i po opadach deszczu.

6.4.2. Opis badań

6.4.2.1. Sprawdzenie prawidłowości kierunku krycia należy przeprowadzić za pomocą sznura murarskiego lub drutu napiętego wzdłuż badanego rzędu dachówek, poziomnicy, trójkąta ciesielskiego oraz miarki z podziałką milimetrową.

Sprawdzenie należy przeprowadzić co najmniej dla trzech rzędów każdej połaci dachu, stwierdzając czy zachowane zostały wymagania określone w pkt. 5.4. niniejszej specyfikacji. Ponadto należy w wybranych przez Komisję miejscach, spośród szczególnie narażonych na zatrzymywanie się i przeciekanie wody, sprawdzić szczelność pokrycia. Jeżeli nie ma warunków, aby sprawdzenie to przeprowadzić po deszczu, należy wybrane miejsca poddać przez 10 min. Działaniu strumienia wody, powodującego spływanie wody w kierunku od kalenicy do okapu i jednocześnie obserwować, czy spływająca woda nie zatrzymuje się na powierzchni pokrycia albo czy nie przenika przez nie, tworząc zacieki. Stwierdzone usterki należy oznaczyć w sposób umożliwiający ich odszukanie po wyschnięciu pokrycia.

6.4.2.2. Sprawdzenie prawidłowości pokrycia kalenic należy przeprowadzić przez oględziny i za pomocą pomiaru. Prostoliniowość ułożenia gąsiorów należy sprawdzić przez przyłożenie łąty długości 3 m i pomiar prześwitu pomiędzy łątą a powierzchnią gąsiorów z dokładnością do 5 mm, stwierdzając czy zostały zachowane wymagania określone w pkt. 5.4. niniejszej specyfikacji.

6.4.2.3. Sprawdzenie prawidłowości wykonania zlewów (koszy) należy przeprowadzić przez porównanie ich wykonania z wymaganiami podanymi w pkt. 5.4. niniejszej specyfikacji za pomocą oględzin i pomiaru oraz przez sprawdzenie szczelności w sposób podany w pkt. 6.4.2.1.

6.4.2.4. Sprawdzenie prawidłowości wykonania obróbek blacharskich należy przeprowadzić zgodnie z wymaganiami podanymi w PN-61/B-10245 oraz specyfikacji technicznej.

6.4.2.5. Sprawdzenie równości powierzchni pokrycia dachówką ceramiczną przeprowadza się zgodnie z wymaganiami podanymi w niniejszej specyfikacji.

7.OBMIAR ROBÓT

7. Ogólne zasady przedmiaru i obmiaru podano w ST „Wymagania ogólne” pkt 7

9.2. Szczegółowe zasady obmiaru robót pokrywczych blachodachówką

Powierzchnię pokrycia dachów oblicza się w metrach kwadratowych ich połaci bez potrącania powierzchni nie pokrytych zajętych przez urządzenia obce na dachu np. kominy, wyłazy, okienka, wywiewki, o ile każda z nich jest mniejsza niż 0,5 m². Powierzchnie połaci oblicza się według powierzchni figur geometrycznych, utworzonych przez linie ograniczające połacie, jak: linie przecięcia dwóch sąsiednich połaci, linia przecięcia płaszczyzny połaci z płaszczyzną attyki, krawędź zewnętrzna deski okapowej.

Przy obliczaniu szerokości połaci z wymiarów jej rzutu podanych w dokumentacji projektowej.

8.ODBIÓR ROBÓT

8.1. Ogólne zasady odbioru robót podano w ST „Wymagania ogólne” pkt 8.

8.2. Odbiór robót zanikających i ulegających zakryciu

Przy kryciu dachu elementami ulegającymi zakryciu są podkłady i częściowo obróbki blacharskie. Odbiór podkładów i obróbek blacharskich ulegających zakryciu musi być dokonany przed rozpoczęciem układania pokrycia (odbiór międzyoperacyjny). W trakcie odbioru należy przeprowadzić badania wymienione w pkt. 6.2.2. niniejszej specyfikacji. Wyniki badań dla podkładów należy porównać z wymaganiami określonymi w dokumentacji projektowej i w pkt. 5.2. niniejszej specyfikacji. Wyniki badań dla wykonania obróbek blacharskich należy porównać z wymaganiami podanymi w dokumentacji projektowej i specyfikacji technicznej w której ujęto wymagania dla obróbek blacharskich realizowanego przedmiotu zamówienia oraz PN-61/B-10245. Jeżeli wszystkie pomiary i badania dały wynik pozytywny można uznać, że podkłady i obróbki blacharskie zostały prawidłowo przygotowane, tj. zgodnie z dokumentacją projektową oraz specyfikacją techniczną (szczegółową) i zezwolić na przystąpienie do układania pokrycia. Jeżeli chociaż jeden wynik badania jest negatywny przygotowanie podkładu bądź obróbek blacharskich nie powinno być odebrane. W takim przypadku należy ustalić zakres prac i rodzaje materiałów koniecznych do usunięcia nieprawidłowości. Po wykonaniu ustalonego zakresu prac należy ponownie przeprowadzić ocenę przygotowania podkładu bądź obróbek blacharskich. Wszystkie ustalenia związane z dokonaniem odbioru robót ulegających zakryciu należy zapisać w protokole podpisanym przez przedstawicieli inwestora (inspektor nadzoru) i wykonawcy (kierownik budowy).

8.3. Odbiór częściowy

Odbiór częściowy polega na ocenie ilości i jakości wykonanej części robót. Odbioru częściowego robót dokonuje się dla zakresu określonego w dokumentach umownych, według zasad jak przy odbiorze ostatecznym robót.

Celem odbioru częściowego jest wczesne wykrycie ewentualnych usterek w realizowanych robotach i ich usunięcie przed odbiorem końcowym. Odbiór częściowy robót jest dokonywany przez inspektora nadzoru w obecności kierownika budowy.

Protokół odbioru częściowego jest podstawą do dokonania częściowego rozliczenia robót, jeżeli umowa taką formę przewiduje.

8.4. Odbiór ostateczny (końcowy)

Odbiór końcowy stanowi ostateczną ocenę rzeczywistego wykonania robót w odniesieniu do ich zakresu (ilości), jakości i zgodności z dokumentacją projektową. Odbiór ostateczny przeprowadza komisja powołana przez zamawiającego, na podstawie przedłożonych dokumentów, wyników badań oraz dokonanej oceny wizualnej.

Zasady i terminy powoływania komisji oraz czas jej działania powinna określać umowa.

Wykonawca robót obowiązany jest przedłożyć komisji następujące dokumenty:

- szczegółowe specyfikacje techniczne ze zmianami wprowadzonymi w trakcie wykonywania robót,
- dziennik budowy i książki obmiarów z zapisami dokonywanymi w toku prowadzonych robót, protokoły kontroli spisywane w trakcie wykonywania prac,
- dokumenty świadczące o dopuszczeniu do obrotu i powszechnego zastosowania użytych materiałów i wyrobów budowlanych,
- protokoły odbiorów robót ulegających zakryciu i odbiorów częściowych,
- instrukcje producenta systemu pokrywczego,

W toku odbioru komisja obowiązana jest zapoznać się z przedłożonymi dokumentami, przeprowadzić badania zgodnie z wytycznymi podanymi w pkt. 6.3 niniejszej ST, porównać je z wymaganiami podanymi w dokumentacji projektowej i specyfikacji technicznej pokrycia blachodachówką, opracowanej dla realizowanego przedmiotu zamówienia (szczegółowej), oraz dokonać oceny wizualnej. Roboty pokrywcze powinny być odebrane, jeżeli wszystkie wyniki badań są pozytywne, a dostarczone przez wykonawcę dokumenty są kompletne i prawidłowe pod względem merytorycznym. Jeżeli chociażby jeden wynik badań był negatywny pokrycie dachówką nie powinno być odebrane. W takim przypadku należy wybrać jedno z następujących rozwiązań:

- jeżeli to możliwe należy ustalić zakres prac korygujących, usunąć niezgodności pokrycia dachówką z wymaganiami określonymi w dokumentacji projektowej i specyfikacji technicznej (szczegółowej) i przedstawić je ponownie do odbioru,
- jeżeli odchylenia od wymagań nie zagrażają bezpieczeństwu użytkownika, trwałości i szczelności pokrycia zamawiający może wyrazić zgodę na dokonanie odbioru końcowego z jednoczesnym obniżeniem wartości wynagrodzenia w stosunku do ustaleń umownych,
- w przypadku, gdy nie są możliwe podane wyżej rozwiązania wykonawca zobowiązany jest do usunięcia wadliwie wykonanych robót pokrywczych, wykonać je ponownie i powtórnie zgłosić do odbioru.

W przypadku niekompletności dokumentów odbiór może być dokonany po ich uzupełnieniu.

Z czynności odbioru sporządza się protokół podpisany przez przedstawicieli zamawiającego i wykonawcy. Protokół powinien zawierać:

- ustalenia podjęte w trakcie prac komisji,
- wykaz wad i usterek ze wskazaniem sposobu ich usunięcia,
- stwierdzenie zgodności lub niezgodności wykonania pokrycia dachu dachówką z zamówieniem.

Protokół odbioru końcowego jest podstawą do dokonania rozliczenia końcowego pomiędzy zamawiającym a wykonawcą

8.5. Odbiór po upływie okresu rękojmi i gwarancji

Celem odbioru po okresie rękojmi i gwarancji jest ocena stanu pokrycia dachu dachówką po użytkowaniu w tym okresie oraz ocena wykonywanych w tym okresie ewentualnych robót poprawkowych, związanych z usuwaniem zgłoszonych wad. Odbiór po upływie okresu rękojmi i gwarancji jest dokonywany na podstawie oceny wizualnej pokrycia dachówką, z uwzględnieniem zasad opisanych w pkt. 8.4. „Odbiór ostateczny (końcowy)”.

Pozytywny wynik odbioru pogwarancyjnego jest podstawą do zwrotu kaucji gwarancyjnej, negatywny do ewentualnego dokonania potrąceń wynikających z obniżonej jakości robót. Przed upływem okresu gwarancyjnego zamawiający powinien zgłosić wykonawcy wszystkie zauważone wady w wykonanych robotach pokrywczych blachodachówką.

9. PODSTAWA PŁATNOŚCI

9.1. Ogólne ustalenia dotyczące podstawy rozliczenia robót podano w ST „Wymagania ogólne” pkt 9

9.2. Zasady rozliczenia i płatności

Rozliczenie robót pokrywczych blachodachówką może być dokonane jednorazowo po wykonaniu pełnego zakresu robót i ich końcowym odbiorze lub etapami określonymi w umowie.

Podstawę rozliczenia oraz płatności wykonanego i odebranego zakresu krycia dachu dachówką stanowi wartość tych robót obliczona na podstawie:

- określonych w dokumentach umownych (ofercie) cen jednostkowych i ilości robót zaakceptowanych przez zamawiającego lub

– ustalonej w umowie kwoty ryczałtowej za określony zakres robót.

Ceny jednostkowe wykonania pokrycia dachu dachówką lub kwoty ryczałtowe obejmujące roboty pokrywcze dachówką uwzględniają:

- przygotowanie stanowiska roboczego,
- dostarczenie do stanowiska roboczego materiałów, narzędzi i sprzętu,
- obsługę sprzętu nieposiadającego etatowej obsługi,
- ustawienie i przestawienie drabin oraz lekkich rusztowań przestawnych umożliwiających wykonanie robót na wysokości do 4 m,
- odbiór i oczyszczenie podkładu z łął,
- pokrycie dachu blachodachówką z uszczelnieniem pokrycia i montażem przewidzianych w dokumentacji projektowej elementów systemowych pokrycia, wraz z wyłazem dachowym
- usunięcie wad i usterek oraz naprawienie uszkodzeń powstałych w czasie robót pokrywczych,
- oczyszczenie miejsca pracy z resztek materiałów,
- likwidację stanowiska roboczego.

W kwotach ryczałtowych ujęte są również koszty montażu, demontażu i pracy rusztowań niezbędnych do wykonania robót pokrywczych na wysokości ponad 4 m od poziomu terenu. Przy rozliczaniu robót pokrywczych dachówką według

uzgodnionych cen jednostkowych koszty niezbędnych rusztowań mogą być uwzględnione w tych cenach lub stanowić podstawę oddzielnej płatności. Sposób rozliczenia kosztów montażu, demontażu i pracy rusztowań koniecznych do wykonywania robót na wysokości powyżej 4 m, należy ustalić w postanowieniach pkt. 9 specyfikacji technicznej pokrycia dachu dachówką, opracowanej dla realizowanego przedmiotu zamówienia (szczegółowej).

Akcesoria dachowe. Płaci się za faktycznie zamontowane elementy dachu w [m] lub jednostkach ustalonych w kosztorysie inwestorskim i przedmiarze robót.

Obróbki blacharskie. Płaci się za ustaloną ilość m² obróbki wg ceny jednostkowej, która obejmuje:

- przygotowanie,
- zamontowanie i umocowanie obróbek w podłożu, zalutowanie połączeń,
- uporządkowanie stanowiska pracy.

9.3. Rynny i rury spustowe:

Płaci się za ustaloną ilość „m” rynien i rur spustowych wg ceny jednostkowej, która obejmuje:

- przygotowanie,
- zmontowanie, umocowanie rynien i rur spustowych oraz zalutowanie połączeń,
- uporządkowanie stanowiska pracy.

10. PRZEPISY ZWIĄZANE

PN-B-02361:1999 Pochylenia połaci dachowych.

PN-89/B-PN-61/B-10245 Roboty blacharskie budowlane z blachy stalowej ocynkowanej i cynkowej. Wymagania i badania techniczne przy odbiorze.

PN-B-94701:1999 Dachy. Uchwyty stalowe ocynkowane do rur spustowych okrągłych.

PN-EN 1462:2001 Uchwyty do rynien okapowych. Wymagania i badania.

PN-EN 612:1999 Rynny dachowe i rury spustowe z blachy. Definicje, podział i wymagania.

PN-B-94702:1999 Dachy. Uchwyty stalowe ocynkowane do rynien półokrągłych.

PN-EN 607:1999 Rynny dachowe i elementy wyposażenia z PCV-U. Definicje, wymagania i badania.

Inne dokumenty i instrukcje:

Wytyczne producenta pokrycia dachowego dot. technologii wykonania

Warunki techniczne wykonania i odbioru robót budowlanych -część C: zabezpieczenie i izolacje, zeszyt 1: Pokrycia dachowe, wydane przez ITB - Warszawa 2004 r.

SZCZEGÓŁOWA SPECYFIKACJA TECHNICZNA
B.09.00.00
STOLARKA OKIENNA I DRZWIOWA

1. Wstęp

1.1. Przedmiot SST

Przedmiotem niniejszej szczegółowej specyfikacji technicznej są wymagania dotyczące wykonania i odbioru stolarki drzwiowej i okiennej przy budowie budynku samodzielnej podwójnej kancelarii SKL2 leśnictw Niezdrowice i Rudziniec w miejscowości Niezdrowice ul. Wiejska

1.2. Zakres stosowania SST

Szczegółowa specyfikacja techniczna jest stosowana jako dokument przetargowy i kontraktowy przy zlecaniu i realizacji robót wymienionych w pkt. 1.1.

1.3. Zakres robót objętych SST

Roboty, których dotyczy specyfikacja, obejmują wszystkie czynności umożliwiające i mające na celu wykonanie montażu drzwi oraz stolarki drzwiowej i okiennej.

W skład tych robót wchodzi:

Okna PVC w kolorze orzecha włoskiego o wsp. ciepła $U=0,7 \text{ W/m}^2\text{K}$ dla całego okna

Drzwi wewnętrzne oraz zewnętrzne zgodnie z zestawieniem rys nr 10, 11

Parapety wewnętrzne PCV

Parapety zewnętrzne z blachy powlekanej w kolorze okien jak na rys elewacji

1.4. Określenia podstawowe

Określenia podane w niniejszej SST są zgodne z obowiązującymi odpowiednimi normami i przedstawione w ST Warunki ogólne.

1.5. Ogólne wymagania dotyczące robót.

Wykonawca robót jest odpowiedzialny za jakość ich wykonania oraz za zgodność z dokumentacją projektową, SST i poleceniami Inspektora nadzoru budowlanego.

2. Materiały

Wbudować należy stolarkę kompletnie wykończoną wraz z okuciami i powłokami malarskimi oraz parapetami.

2.1. Dopuszczalne wady i odchyłki wymiarów stolarki drzwiowej i okiennej nie powinny być większe niż podano poniżej.

Różnice wymiarów [mm]		okien	drzwi
wymiary zewn. ościeżnicy	do 1 m	5	5
	powyżej 1 m	5	5
różnica długości przeciwległych elementów	do 1 m	1	1
ościeżnicy mierzona w świetle skrzydła we wrębie	powyżej 1 m	2	2
	szerokość do 1 m	1	
	powyżej 1 m	2	
	wysokość powyżej 1 m	2	
różnica długości przekątnych	do 1 m		2
przekątnych skrzydeł we wrębie	1 do 2 m	3	3
	powyżej 2 m	3	3
przekroje szerokość	do 50 mm	1	
	powyżej 50 mm	2	
elementów grubość	do 40 mm	–	1
	powyżej 40 mm	–	2
grubość skrzydła		–	1

2.2. Okucia budowlane

2.2.1. Każdy wyrób stolarki budowlanej powinien być wyposażony w okucia zamykające, łączące, zabezpieczające i uchwytywo-osłonowe.

2.2.2. Okucia powinny odpowiadać wymaganiom norm państwowych, a w przypadku braku takich norm - wymaganiom określonym w świadectwie ITB dopuszczającym do stosowania wyroby stolarki budowlanej wyposażone w okucie, na które nie została ustanowiona norma.

2.2.3. Okucia stalowe powinny być zabezpieczone fabrycznie antykorozyjnie.

2.3. Skrzydła drzwiowe i ościeżnice

Zastosować drzwi płytowe typowe wg zestawienia stolarki w projekcie technicznym. Skrzydła drzwiowe płytowe fabrycznie wykończone. Kolor okleiny ustalić z inwestorem. Ościeżnice regulowane. Drzwi mają posiadać zamki patentowe. Drzwi zewnętrzne stal/PVC z okleiną w kolorze okien ze wsp. ciepła $U \leq 1,3 \text{ W/m}^2\text{K}$ wg rysunku zestawienia stolarki oraz rysunku elewacji.

2.4. Składowanie elementów

Wszystkie wyroby należy przechowywać w magazynach zamkniętych, suchych i przewiewnych, zabezpieczonych przed opadami atmosferycznymi.

Podłogi w pomieszczeniu magazynowym powinny być utwardzone, poziome i równe.

Wyroby należy układać w jednej lub kilku warstwach w odległości nie mniejszej niż 1 m od czynnych urządzeń grzejnych i zabezpieczyć przed uszkodzeniem.

Parapety choć doskonale opakowane w folię, wymagają starannego przechowywania w pozycji leżącej na gładkich powierzchniach.

Podczas transportu należy zwrócić szczególną uwagę na zabezpieczenie parapetu przed uszkodzeniami mechanicznymi. Zabrania się przewożenia parapetów zwisających ze skrzyń ładunkowych samochodów.

Magazynować w pomieszczeniach zamkniętych, zimą ogrzewanych. Nie należy dopuszczać do nadmiernego przegrzewania się - przechowując parapety w pomieszczeniach otwartych należy przykrywać je białą folią, zabezpieczając w ten sposób przed słońcem.

2.5. Stolarka okienna z PVC

Zastosować stolarkę wykonaną z PVC w kolorze orzecha włoskiego obustronnie o wsp. ciepła $U=0,9 \text{ W/m}^2\text{K}$ trój- szybową z argonem; Okna uchylno- rozwieralne wg zestawienia stolarki załączonej do dokumentacji projektowej

2.6. Parapety wewnętrzne i zewnętrzne

Parapety wewnętrzne z pvc Parapety zewnętrzne gotowe z blachy malowanej proszkowo. Szerokość i długość parapetów ustalić na podstawie dokumentacji projektowej i przedmiaru robót.

3. Sprzęt

Roboty można wykonać przy użyciu dowolnego typu sprzętu

4. Transport

Każda partia wyrobów przewidziana do wysyłki powinna zawierać wszystkie elementy przewidziane normą lub projektem indywidualnym. Okucia nie zamontowane do wyrobu przechowywać i transportować w odrębnych opakowaniach. Elementy do transportu należy zabezpieczyć przed uszkodzeniem przez odpowiednie opakowanie. Zabezpieczone przed uszkodzeniem elementy przewozić w miarę możliwości przy użyciu palet lub jednostek kontenerowych. Elementy mogą być przewożone dowolnymi środkami transportu zaakceptowanymi przez Inżyniera, oraz zabezpieczone przed uszkodzeniami, przesunięciem lub utratą stateczności. Sposób składowania wg punktu 2.7.

5. Wykonanie robót

5.1. Przygotowanie ościeży.

5.1.1. Przed osadzeniem stolarki należy sprawdzić dokładność wykonania ościeży, do którego ma przylegać ościeżnica. W przypadku występujących wad w wykonaniu ościeży lub zabrudzenia powierzchni ościeży, ościeże należy naprawić i oczyścić.

5.1.2. Stolarkę okienną należy zamocować w punktach rozmieszczonych w ościeżach zgodnie z wymaganiami podanymi w tabeli poniżej.

Wymiary zewnętrzne (cm)		Liczba punktów zamocowań	Rozmieszczenie punktów zamocowań	
wysokość	szerokość		w nadprożu i progu	na stojaka
Do 150	do 150	4	nie mocuje się	po 2
	150±200	6	po 2	po 2
	powyżej 200	8	po 3	po 2
Powyżej 150	do 150	6	nie mocuje się	po 3
	150±200	8	po 1	po 3
	powyżej 200	100	po 2	po 3

5.1.3. Skrzydła okienne i drzwiowe, ościeżnice nie powinny wolne od jakichkolwiek wad ,

5.2. Osadzanie i uszczelnianie stolarki

5.2.1. Osadzanie stolarki okiennej

W sprawdzone i przygotowane ościeże należy wstawić stolarkę na podkładkach lub listwach. Elementy kotwiące osadzić w ościeżach.

Uszczelnienie ościeży należy wykonać pianką poliuretanową. Ustawienie okna należy sprawdzić w pionie i w poziomie. Dopuszczalne odchylenie od pionu powinno być mniejsze od 1 mm na 1 m wysokości okna, nie więcej niż 3 mm.

Różnice wymiarów po przekątnych nie powinny być większe od:

- 2 mm przy długości przekątnej do 1 m,
- 3 mm przy długości przekątnej do 2 m,
- 4 mm przy długości przekątnej powyżej 2 m.

Zamocowane okno należy uszczelnić pod względem termicznym przez wypełnienie szczeliny między ościeżem a ościeżnicą materiałem izolacyjnym dopuszczonym do stosowania do tego celu świadectwem ITB. Zabrania się używać do tego celu materiałów wydzielających związki chemiczne szkodliwe dla zdrowia ludzi. Osadzone okno po zmontowaniu należy dokładnie zamknąć. Osadzenie parapetów wykonywać po całkowitym osadzeniu i uszczelnieniu okien.

5.2.2. Montaż parapetów

Parapety wewnętrzne

Parapety wewnętrzne pvc w kolorze okien. Parapety szerokości min. 32cm.

Parapet należy osadzić na piance poliuretanowej, zachowując lekki spadek do wewnątrz pomieszczenia.

Parapety zewnętrzne

Parapety zewnętrzne wykonane z blachy malowanej proszkowo. Montując parapety należy pamiętać o następujących wskazówkach:

- Parapet szerokości min. 25cm
- Aby zapewnić prawidłowe odprowadzenie wody z powierzchni parapetu należy zachować przy montażu minimum 5 stopniowy spadek.
- Rozpocząć układanie kształtek i kończyć elementami z wraz z zakończeniami bocznymi

5.2.3. Osadzanie stolarki drzwiowej

Ościeżnicę mocować za pomocą kotew. Ościeżnice należy zabezpieczyć przed korozją biologiczną od strony muru – ściany. Szczeliny między ościeżnicą a murem wypełnić materiałem izolacyjnym dopuszczonym do tego celu świadectwem ITB.

Po zmontowaniu dokładnie zamknąć i sprawdzić luz

Dopuszczalne wymiary luzów w stykach elementów stolarskich.

Miejsca luzów	Wartość luzu i odchyłek	
	okien	drzwi
Luzy między skrzydłami	+2	+2
Między skrzydłami a ościeżnicą	-1	-1

5.3. Powłoki okładzinowe

Powierzchnia powłok nie powinna mieć uszkodzeń.

Barwa powłoki powinna być jednolita, bez widocznych poprawek, zarysowań.

Wykonane powłoki nie powinny wydzielać nieprzyjemnego zapachu i zawierać szkodliwych dla zdrowia.

6. Kontrola jakości

6.1. Zasady kontroli jakości powinny być zgodne z wymogami PN-88/B-10085 dla stolarki okiennej i drzwiowej, PN-72/B-10180 dla robót szklarskich.

6.2 Ocena jakości powinna obejmować:

- sprawdzenie zgodności wymiarów,
- sprawdzenie jakości materiałów z których została wykonana stolarka,
- sprawdzenie prawidłowości wykonania z uwzględnieniem szczegółów konstrukcyjnych,
- sprawdzenie działania skrzydeł i elementów ruchomych, okuć oraz ich funkcjonowania,
- sprawdzenie prawidłowości zmontowania i uszczelnienia.
- Osadzone elementy powinny być uszczelnione między powierzchnią ościeży a ościeżnicą lub ścianą tak, aby nie następowało przewiewanie, przemarzanie lub przecieki wody opadowej. Uszczelnienia wykonywać z elastycznej masy uszczelniającej. Dopuszczalne błędy wykonania elementów powinny odpowiadać wymaganiom normy PN-80/M-02138

7. Obmiar robót

Jednostką obmiarową robót jest – [m²] wbudowanej stolarki oraz [szt.] parapetu.

8. Odbiór robót

Wszystkie roboty wymienione w B.11.00.00 podlegają zasadom odbioru robót zanikających.

Odbiór obejmuje wszystkie materiały podane w punkcie 2, oraz czynności wyszczególnione w punkcie 5.

9. Podstawa płatności

Płaci się za ustaloną ilość wykonanych robót w jednostkach podanych w punkcie 7. Cena obejmuje:

- dostarczenie gotowej stolarki,
- osadzenie stolarki w przygotowanych otworach z uszczelnieniem i ewentualnym obiciem listwami,
- dopasowanie i wyregulowanie
- ewentualną naprawę powstałych uszkodzeń.

10. Przepisy związane

PN-B-10085:2001	Stolarka budowlana. Okna i drzwi. Wymagania i badania.
PN-72/B-10180	Roboty szklarskie. Warunki i badania techniczne przy odbiorze.
PN-78/B-13050	Szkło płaskie walcowane.
PN-75/B-94000	Okucia budowlane. Podział.

SZCZEGÓŁOWA SPECYFIKACJA TECHNICZNA

B.10.00.00

IZOLACJA DREWNIANYCH ŚCIAN I STROPU

1. WSTĘP

1.1. Przedmiot SST

Przedmiotem niniejszej szczegółowej specyfikacji technicznej są wymagania dotyczące wykonania i odbioru izolacji termicznej oraz przeciwwilgociowej sufitu oraz ścian zewnętrznych i wewnętrznych przy budowie budynku samodzielnej podwójnej kancelarii SKL2 leśnictw Niezdrowice i Rudziniec w miejscowości Niezdrowice ul. Wiejska

1.2. Zakres stosowania SST

Szczegółowa specyfikacja techniczna jest stosowana jako dokument przetargowy i kontraktowy przy zlecaniu i realizacji robót wymienionych w pkt. 1.1.

1.3. Zakres robót objętych SST

1.3.1. Roboty, których dotyczy specyfikacja, obejmują wszystkie czynności umożliwiające i mające na celu wykonanie robót w zakresie ocieplenia ścian oraz sufitu nad parterem w tym:

1.3.1.1. ocieplenie ścian tj.szkieletu drewnianego ścian zewnętrznych wełną mineralną twardą gr 16 cm oraz gr 5 cm na płytach OSB.

Ścian wewnętrznych wełną mineralną twardą gr 16 cm i 10 cm na płytach OSB.

1.3.1.2. Ocieplenie sufitu wełną mineralną twardą gr. 30cm w dwóch warstwach po 15cm każda.

1.3.1.3. Montaż schodów składanych na poddasze z wkładem ciepłochronnym $U=1,0 \text{ W/m}^2\text{K}$

1.4. Określenia podstawowe

1.4.1. Określenia podane w niniejszej ST są zgodne z obowiązującymi odpowiednimi normami oraz określeniami podanymi poniżej:

1.4.2. Folie paroizolacyjne

1.4.2.1. Folie paroizolacyjne montuje się na poddaszach między płytą stropową a termoizolacją, oraz po stronie wewnętrznej ścian szkieletowych. Są one stosowane po ciepłej stronie ocieplenia, w celu zapobieżenia przedostawaniu się pary wodnej powstającej w trakcie normalnego użytkowania pomieszczeń do termoizolacji, co przy niższych temperaturach po przeciwnej stronie po wodowałoby wykoplenie się wilgoci wewnątrz ocieplenia, przez co wzrósłby współczynnik przenikania ciepła dla przegrody i zawilgocenie narastałoby.

1.4.3. Wełna mineralna – materiał izolacyjny pochodzenia mineralnego. Wełnę mineralną produkuje się zazwyczaj z kamienia bazaltowego, który topi się w temperaturze + 1400°C, po stopieniu poddaje się go procesowi rozwałkowania. Otrzymany materiał, jako wyrób stosowany jest w postaci płyt, filcy, mat, otulin lub luzem.

1.4.4. Folie wiatroizolacyjne

Folie wiatroizolacyjną mocuje się na zewnętrznej stronie ścian zewnętrznych konstrukcji szkieletowej.Chroni budynek przed utratą ciepła oraz przed doływem wilgoci.

1.4.4. BSO – Bezspoinowy System Ocieplenia - jest wyrobem budowlanym zgodnie z art. 2 Ustawy z dnia 16 kwietnia 2004 r o wyrobach budowlanych. Dokumentami dopuszczającymi BSO do obrotu są:

- na rynku europejskim (w tym polskim–krajowym)–Europejska Aprobata Techniczna udzielana w oparciu o ETAG 004

- na rynku krajowym - Aprobata Techniczna ITB udzielana w oparciu o odpowiedni ZUAT.

1.4.5. Podłoże - pod pojęciem "podłoże" rozumiana jest warstwa, na którą nakładany jest kolejny materiał (składnik zestawu wyrobów do wykonywania ociepleń), mierzona od powierzchni kontaktu na minimalną głębokość mającą wpływ na skuteczność zamocowania.

I tak np.: dla operacji klejenia izolacji cieplnej – podłożem jest warstwa przegrody w stanie przed zamocowaniem ocieplenia, od lica do głębokości ewentualnego zniszczenia podczas odrywania stwardniałej masy klejącej o minimalnej wymaganej wytrzymałości.

1.5. Ogólne wymagania dotyczące robót

1.5.1. Wykonawca robót jest odpowiedzialny za jakość ich wykonania oraz za zgodność z dokumentacją projektową, ST i poleceniami Inspektora nadzoru. Ogólne wymagania dotyczące robót podano w ST. B.00.00.00 pkt. 5.

1.5.2. Aby izolacja była skuteczna należy zadbać o spełnienie takich warunków jak właściwy dobór materiałów i ich parametrów - np. właściwa kolejność warstw, grubość wełny mineralnej, szczelne mocowanie paraizolacji i duża precyzja wykonania całego montażu.

1.5.3. Przy ociepleniu elementów poddasza należy uzyskać ciągłość izolacji stropu, dachu i ścian

zewnątrznych. Warstwy przegrody, poczynając od strony wewnętrznej do zewnętrznej, powinny mieć malejący opór dyfuzyjny, tzn. każda kolejna warstwa przepuszcza coraz większą ilość pary wodnej.

1.5.4. Po wykonaniu ocieplenia stropu, strefę komunikacyjną do wyłazu dachowego na nieużytkowym poddaszu zaleca się wykonać płyt osb wg dokumentacji projektowej.

2. MATERIAŁY

2.1. Wymagania ogólne dotyczące materiałów, ich pozyskiwania i składowania podano w ST B.00.00.00 pkt. 2

2.2. Do wykonania robót należy użyć materiałów wyszczególnionych w dokumentacji projektowej. Zastosowanie poszczególnych typów materiałów powinno być zgodne z zaleceniami ich producentów. Przy wykonywaniu prac budowlanych należy stosować jedynie takie materiały, które zostały dopuszczone do obrotu i powszechnego lub jednostkowego stosowania w budownictwie.

2.3. Wszelkie materiały do wykonywania izolacji cieplnej powinny odpowiadać wymaganiom zawartym w normach państwowych lub świadectwach ITB dopuszczających dany materiał do powszechnego stosowania w budownictwie.

2.4. Wyroby budowlane, właściwie oznaczone, powinny posiadać:

- certyfikat na znak bezpieczeństwa ,
- certyfikat lub deklarację zgodności z Polską Normą lub z aprobatą techniczną,
- atest higieniczny do stosowania w obiektach użyteczności publicznej.

2.5. Wszystkie użyte w specyfikacji lub w przedmiarze znaki handlowe, towarowe, przywołania patentów, nazwy modeli, numery katalogowe służą jedynie do określenia cech technicznych i jakościowych materiałów a nie są wskazaniem na producenta.

2.6. Materiały służące do łączenia innych materiałów (taśmy, kleje itp.) nie powinny działać destrukcyjnie na łączone materiały i powinny wykazywać dostateczną odporność w środowisku, w którym zostają użyte oraz należytą przyczepność do sklejanych materiałów, określoną wg metod badań podanych. w normach państwowych i świadectwach ITB.

2.7. Materiały izolacyjne powinny być pakowane, przechowywane i transportowane w sposób wskazany w normach państwowych i świadectwach ITB.

2.8. Materiały podstawowe

2.8.1. Folia paroizolacyjna

Folia paroizolacyjna PE gr.0,2mm ; opór dyfuzji pary wodnej $> 850 \text{ m}^2 \text{hxhPa/g}$, wodochłonność $< 1\%$; przepuszczalność przy działaniu słupa wody o wysokości 1,0m w czasie 24h – niedopuszczalne przepuszczanie ; klasyfikacja ogniowa : wyrób trudnozapalny B2, i nierozprzestrzeniający ognia ; szerokość rolki 2,0m , długość 50 – 75m.

2.8.2. Wełna mineralna

2.8.2.1. Wełna mineralna niepalna twarda klasa A1; $\lambda_{\text{D}} = 0,035 \text{ W/(m K)}$ gr. 5, 10 i 15cm, gęstość powyżej 50 kg/m^3 ; współczynnik oporu dyfuzyjnego pary wodnej MU1.

Wełna przeznaczona do układania na stropie oraz ścianach , między konstrukcją szkieletu drewnianego i jako zewnętrzna warstwa ocieplenia powinna być odpowiednio oznaczona. Na opakowaniu lub etykiecie musi być umieszczona informacja zawierająca:

- nazwa wyrobu lub inna charakterystyka identyfikująca,
- nazwa lub znak identyfikujący oraz adres producenta lub autoryzowanego przedstawiciela,
- rok produkcji(ostatnie dwie cyfry),
- zmiana lub czas produkcji, lub kod pochodzenia,
- klasa reakcji na ogień,
- deklarowany opór cieplny,
- deklarowany współczynnik przewodzenia ciepła,
- wymiary nominalne : grubość, długość, szerokość,
- kod oznaczenia,
- liczba sztuk i powierzchnia w opakowaniu.

2.8.3 Folia wiatroizolacyjna

Pomiędzy okładziną ścian zewnętrznych (deską elewacyjną na ruszcie) a izolacją z wełny mineralnej należy zastosować szczelną wiatroizolację która ochroni budynek przed napływem zimnego powietrza oraz ochroni przed wilgocią i wodą. gramatura 80-100/m²
Paroprzepuszczalność $S_d \min ; 0,01m$

Wodoszczelność klasa W1

2.8.4. inne, niezbędne dla skompletowania zaprojektowanych elementów, wg zestawienia dostawców lub producentów.

2.8.5. Schody na poddasze – zastosować schody składane z wkładem ciepłochronnym $U=1,0$ W/m²K

3. SPRZĘT

3.1. Ogólne wymagania dotyczące sprzętu podano w ST B.00.00.00 pkt. 3

3.2. Sprzęt do wykonywania robót

3.2.1. Roboty można wykonać ręcznie lub przy użyciu innych specjalistycznych narzędzi.

3.2.2. Roboty można wykonać przy użyciu typu sprzętu zaakceptowanego przez Inspektora nadzoru

3.2.3. Stan techniczny użytego sprzętu musi gwarantować wykonanie zamówienia zgodnie ze sztuką budowlaną i zasadami bhp. Wykonawca jest zobowiązany do używania jedynie takiego sprzętu, który nie spowoduje niekorzystnego wpływu na jakość i środowisko wykonywanych robót. Sprzęt używany do realizacji robót powinien być zgodny z ustaleniami SST oraz projektu organizacji robót. Wykonawca dostarczy kopie dokumentów potwierdzających dopuszczenie sprzętu do użytkowania zgodnie z jego przeznaczeniem.

4. TRANSPORT

4.1. Ogólne wymagania dotyczące transportu podano w ST B.00.00.00 pkt. 4.

4.2. Przewożone materiały muszą być odpowiednio opakowane, a środki transportowe muszą zapewnić ich bezpieczny przewóz na budowę. Zamawiający nie precyzuje szczegółowych wymagań w tym zakresie. Wykonawca jest zobowiązany usuwać na bieżąco, na własny koszt, wszelkie uszkodzenia i zanieczyszczenia spowodowane przez jego pojazdy na drogach publicznych, dojazdach do terenu budowy i na terenie budowy.

4.3. Wyroby mogą być przewożone jednostkami transportu samochodowego i innymi. Załadunek i wyładunek wyrobów w jednostkach ładunkowych (na paletach) należy prowadzić sprzętem mechanicznym, wyposażonym w osprzęt widłowy, kleszczowy lub chwytakowy.

4.4. Załadunek i wyładunek wyrobów transportowanych luzem wykonuje się ręcznie. Ręczny załadunek zaleca się prowadzić przy maksymalnym wykorzystaniu sprzętu i narzędzi pomocniczych takich jak: kleszcze, chwytaki, wciągniki, wózki.

5. WYKONANIE ROBÓT

5.1. Izolacja termiczna stropu

5.1.1. W sytuacji jeżeli niemożliwe jest wykorzystanie poddasza lub jego części w celach użytkowych, najbardziej ekonomicznym rozwiązaniem jest montaż izolacji cieplnej na poziomie stropu nad ostatnią kondygnacją pomieszczeń użytkowych. Maty lub płyty izolacyjne stanowią wypełnienie przestrzeni między belkowymi izolując termicznie i akustycznie pomieszczenia rozdzielone stropem.

5.1.2. Wytyczne przy montażu wełny w przy konstrukcjach drewnianych:

5.1.2.1. Do wykonywania izolacji stosować materiały w stanie powietrzno-suchym.

5.1.2.2. Powierzchnia przeznaczona do izolacji powinna być oczyszczona i wolna od resztek zaprawy, luźnych kawałków tynków, pyłu, tłuszczu, nalotów czy wykwitów.

5.1.2.3. Do ocieplenia można przystąpić po szczelnym zabezpieczeniu konstrukcji dachu przed wpływem opadów atmosferycznych– tzn. najlepiej po ułożeniu poszycia dachowego, po sprawdzeniu stanu pokrycia i usunięciu wszelkich nieszczelności pokrycia, sprawdzeniu stanu więźby dachowej i belek stropowych.

5.1.2.4. Na stropie oraz po wewnętrznej stronie ścian zamocować folię paroizolacyjną. Folię

należy układać z zakładem 10-15 cm. Zakłady folii uszczelnić taśmą dwustronnie klejącą. Jeżeli folia nie będzie sklejana, wtedy zakłady należy zwiększyć do min. 30 cm. Na stykach stropu z dachem, ścianą, kominem szczelność zapewnić przez zamocowanie na całej długości listwy dociskowej. Do konstrukcji folię przykleja się taśmą dwustronnie klejącą. Na izolacji z wełny ułożyć folię paroprzepuszczalną oraz płyty OSB zgodnie z dokumentacją projektową.

5.1.3. Układanie wełny rozpoczyna się po robotach dekarских.

5.1.3.1. Maty lub płyty należy przyciąć na szerokość belek z naddatkiem 2-3 cm tak, aby izolacja z wełny szczelnie wypełniała przestrzeń między belkową lub między słupową.

5.1.3.2. Płyty układane na sucho należy starannie docisnąć do siebie, aby uniknąć powstawania mostków termicznych na złączeniach. Warstwy ocieplające powinny być wbudowane w taki sposób, aby nie ulegały zawilgoceniu w czasie użytkowania budynku parą wodną ani wilgocią pochodzącą z innych źródeł. Warstwa izolacji powinna być ciągła i mieć stałą grubość, zgodną z projektem. Płyty izolacyjne powinny być układane na styk, bez szczelin i winny być przycięte na miarę bez ubytków i wyszczerbień. Przy układaniu kilku warstw płyt należy układać je mijankowo tak, aby przesunięcie styków w kolejnych warstwach względem siebie wynosiło co najmniej 3 cm. Płyty przeznaczone do jednej warstwy powinny mieć jednakową grubość.

5.1.3.3. układanie wiatroizolacji. Folię należy układać z zakładem 10-15 cm. Zakłady folii uszczelnić taśmą dwustronnie klejącą. Należy

5.1.5. Na stropie poddasza nieużytkowego po ociepleniu należy wykonać podłogę z płyt OSB 2x16 mm na konstrukcji z desek zgodnie z dokumentacją projektową/przedmiarem

6. KONTROLA JAKOŚCI

6.1. Materiały izolacyjne

Wymagana jakość materiałów izolacyjnych powinna być potwierdzona przez producenta przez zaświadczenie o jakości lub znakiem kontroli jakości zamieszczonym na opakowaniu lub innym równorzędnym dokumentem.

Materiały izolacyjne dostarczone na budowę bez dokumentów potwierdzających przez producenta ich jakość nie mogą być dopuszczone do stosowania.

Odbiór materiałów izolacyjnych powinien obejmować sprawdzenie zgodności z dokumentacją projektową oraz sprawdzenie właściwości technicznych tych materiałów z wystawionymi atestami wytwórcy. W przypadku zastrzeżeń co do zgodności materiału z zaświadczeniem o jakości wystawionym przez producenta powinien być on zbadany zgodnie z postanowieniami normy państwowej.

Nie dopuszcza się stosowania do robót materiałów izolacyjnych, których właściwości nie odpowiadają wymaganiom przedmiotowych norm. Nie należy stosować również materiałów przeterminowanych (po okresie gwarancyjnym).

6.2. Błędy przy wykonywaniu robót

Należy zwrócić szczególną uwagę na błędy popełniane przy wykonywaniu ocieplenia stropu wełną mineralną:

- montaż za krótko przyciętych lub zbyt długich odcinków wełny,
- stosowanie wełny z rolki o stałej szerokości do układania wzdłuż belek stropowych, przy ich niejednakowym rozstawie,
- niedokładne przyleganie sąsiednich odcinków wełny mineralnej, co znacznie obniża zdolność materiału izolacyjnego do tworzenia bariery ogniowej i akustycznej,
- zastosowanie nieodpowiedniej folii, lub niewłaściwe jej ułożenie często wykonawcy mylą strony folii, tzn. paroizolacyjną od strony zimnej a paroprzepuszczalną od strony ciepłej.
- montowanie płyt (mat) zawilgoconych, przez co okładziny narażone są na działanie nadmiernej wilgoci,
- nieprawidłowe magazynowanie (na otwartym powietrzu) przygotowanych do ocieplenia paczek z wełną mineralną; paczki powinny być przechowywane pod dachem.

7. OBMIAR ROBÓT

7.1. Ogólne zasady obmiaru robót podano w ST B.00.00.00 pkt 7.

7.2. Jednostka i zasady obmiarowania

7.2.1. Obmiar robót będzie określać faktyczny zakres wykonanych robót, zgodnie z dokumentacją projektową i SST, w jednostkach ustalonych w przedmiarze robót. Ilość robót określa się na podstawie dokumentacji projektowej z uwzględnieniem zmian zaaprobowanych przez Inspektora nadzoru i sprawdzonych w naturze.

8. ODBIÓR ROBÓT

8.1. Odbiór robót izolacyjnych powinien się odbyć przed ich zakryciem i wykonaniem innych robót wykończeniowych.

8.2. Wymagana jakość materiałów izolacyjnych powinna być potwierdzona przez producenta przez zaświadczenie o jakości lub znakiem kontroli jakości, zamieszczonym na opakowaniu lub innym równorzędnym dokumentem;

8.3. Materiały izolacyjne dostarczone na budowę bez dokumentów potwierdzających przez producenta ich jakość nie mogą być dopuszczone do stosowania;

8.4. Podstawę do odbioru robót murowych powinny stanowić następujące dokumenty:

- dokumentacja techniczna,
- zaświadczenia o jakości materiałów i wyrobów dostarczonych na budowę,
- protokoły odbioru poszczególnych etapów robót zanikających,
- protokoły odbioru materiałów i wyrobów,
- wyniki badań laboratoryjnych, jeśli takie były zlecane przez Wykonawcę.

8.5. Roboty podlegają zasadom odbioru robót zanikających

9. PODSTAWA PŁATNOŚCI

Płaci się za roboty wykonane w jednostkach podanych w pkt. 7.

10. PRZEPISY ZWIĄZANE

1. PN-91/B-02020 Ochrona cieplna budynków. Wymagania i obliczenia

2. PN-75/B-23100 Materiały do izolacji cieplnej z włókien nieorganicznych. Wełna mineralna.

3. PN-B-23118:1997 Wyroby do izolacji cieplnej w budownictwie. Otuliny z wełny mineralnej.

4. PN-B-23118:1987/Apl:199 Wyroby do izolacji cieplnej w budownictwie. Otuliny z wełny mineralnej.

5. PN-EN 13162:2002 Wyroby do izolacji cieplnej w budownictwie Wyroby z wełny mineralnej (MW) produkowane fabrycznie. Specyfikacja.

6. PN-B-02025:2001 Obliczanie sezonowego zapotrzebowania na ciepło do ogrzewania budynków mieszkalnych i zamieszkania zbiorowego.

7. PN-EN ISO 6946:2004 Komponenty budowlane i elementy budynku. Opór cieplny i współczynnik przenikania ciepła. Metoda obliczania.

8. PN-EN ISO 14683:2001 Mostki cieplne w budynkach. Liniowy współczynnik przenikania ciepła. Metody uproszczone i wartości orientacyjne.

9. PN-EN ISO 10456:2004 Materiały i wyroby budowlane. Procedury określania deklarowanych i obliczeniowych wartości cieplnych.

10. PN-EN 12524:2003 Materiały i wyroby budowlane. Właściwości cieplno - wilgotnościowe. Tabelaryczne wartości obliczeniowe.

11. PN-82/B-02403 Ogrzewnictwo. Temperatuty obliczeniowe zewnętrzne.

12. PN-EN ISO 13788: 2003 Ciepłno-wilgotnościowe właściwości komponentów budowlanych i elementów budynku. Temperatura powierzchni wewnętrznej konieczna do uniknięcia krytycznej wilgotności powierzchni i kondensacja międzywarstwowa. Metody obliczania.

13. PN-EN 13501-1:2004 Klasyfikacja ogniowa wyrobów budowlanych i elementów budynków. Część 1: Klasyfikacja na podstawie badań reakcji na ogień.

14. PN-EN 13501-2:2007 (u) Klasyfikacja ogniowa wyrobów budowlanych i elementów budynków. Część 2: Klasyfikacja na podstawie badań odporności ogniowej, z wyłączeniem instalacji wentylacyjnej.

15. PN-B-02851-1:1997 Ochrona przeciwpożarowa budynków. Badania odporności ogniowej elementów budynków. Wymagania ogólne i klasyfikacja.

16. Dz.U. z 2002 r. Nr 75, poz. 690, Dz.U. z 2003 r., Nr 33 poz. 270, Dz.U.z 2004 r. Nr 109, poz. 1156 Rozporządzenie Ministra Infrastruktury z dnia 12.04.2002 r. w sprawie warunków technicznych, jakim powinny odpowiadać budynki i ich usytuowanie

17. Dz.U. 2003 nr 121 poz. 1138 Rozporządzenie Ministra Spraw Wewnętrznych i Administracji z dn. w sprawie ochrony przeciwpożarowej budynków i innych obiektów budowlanych i terenów.

SZCZEGÓŁOWA SPECYFIKACJA TECHNICZNA

B.11.00.00

SUCHE TYNKI I OKŁADZINY ŚCIAN

1. WSTĘP

1.1. Przedmiot SST

Przedmiotem niniejszej szczegółowej specyfikacji technicznej są wymagania dotyczące wykonania sufitów podwieszanych i ścian z płyt gipsowo-kartonowych przy budowie budynku samodzielnej podwójnej kancelarii SKL2 leśnictw Niezdrowice i Rudziniec w miejscowości Niezdrowice ul. Wiejska

1.2. Zakres stosowania SST

Szczegółowa specyfikacja techniczna ma zastosowanie jako dokument przetargowy i umowny przy zlecaniu i realizacji dla zadania: „budowa budynku samodzielnej podwójnej kancelarii SKL2 leśnictw Niezdrowice i Rudziniec „

1.3. Zakres robót objętych SST.

Roboty, których dotyczy specyfikacja, obejmują wszystkie czynności umożliwiające i mające na celu wykonanie suchych tynków na ścianach i stropach oraz okładzin z płytek w budynku kancelarii

1.4. Określenia podstawowe.

Określenia podane w niniejszej SST są zgodne z obowiązującymi odpowiednimi normami.

1.5. Ogólne wymagania dotyczące robót.

Wykonawca robót jest odpowiedzialny, za jakość ich wykonania oraz za zgodność z dokumentacją projektową, SST i poleceniami Inspektora nadzoru.

2. MATERIAŁY

2.1 Wymagania ogólne

Ogólne wymagania dotyczące materiałów, ich pozyskiwania i składowania podano w ST B.00.00.00 pkt 2.

2.2. Materiały potrzebne do wykonania robót

Płyty gipsowo-kartonowe

Płyty gipsowo-kartonowe niepalne gr. 12,5 mm

Płyty gipsowo-kartonowe wodoodporne gr. 12,5 mm

Profile stalowe zimnogięte

Do wykonania rusztów ścian, okładzin ścian powinny być stosowane kształtowniki zimnogięte z blachy stalowej, ocynkowanej wg PN-89/H-92125, gatunku St0S wg PN-88/H-84020 lub gatunku DX51D+Z wg PN-EN 10142+A1: 1997.

Kształtowniki stalowe powinny być powierzchniowo zabezpieczone przed korozją powłoką cynkową (nanoszoną ogniowo) charakteryzującą się :

- grubością $\geq 7\mu\text{m}$ (100g/m² lub $\geq 19\mu\text{m}$ (275g/m²) badaną wg PN-EN ISO 2178: 1998 (badanie masy powłoki wg PN-EN 10142+A1: 1997),
- przyczepnością – brak złuszczeń wg PN-EN 10142+A1: 1997,
- wyglądem powierzchni – bez wad wg PN-EN 10142+A1: 1997.

Akcesoria stalowe

służą do łączenia kształtowników konstrukcji nośnej z podłożem i między sobą:

- łączniki wzdlużne,
- uchwyty bezpośrednio długie,
- uchwyty bezpośrednio krótkie,
- kołki rozporowe plastikowe, metalowe,
- kołki szybkiego montażu,
- kołki wstrzeliwane.

Wszystkie akcesoria powinny być wykonane ze stali ocynkowanej wg wymagań jak dla kształtowników stalowych.

Inne akcesoria

stosowane do wykonania systemów suchej zabudowy:

- taśmy spoinowe: z włókna szklanego, samoprzylepna z włókna szklanego, perforowana papierowa – do wzmacniania spoin między płytami gipsowo-kartonowymi oraz spoin narożnych i obwodowych,

- 76

4. TRANSPORT

Transportowane materiały należy zabezpieczyć przed uszkodzeniem oraz działaniem niekorzystnych czynników atmosferycznych (deszcz, mróz).

5. WYKONANIE ROBÓT

5.1. Wymagania ogólne

Ogólne wymagania dotyczące kontroli jakości robót podano w ST B.00.00.00 pkt 5.

5.2. Warunki przystąpienia do robót

Przed przystąpieniem do wykonywania systemów suchej zabudowy powinny być zakończone wszystkie roboty stanu surowego, roboty instalacyjne podtynkowe, zamurowane przebiecia i bruzdy, obsadzone ościeżnice drzwiowe i okienne.

Zaleca się przystąpienie do wykonywania zabudów po okresie wstępnego osiadania i skurczów murów, tj. po upływie 4-6 miesięcy po zakończeniu stanu surowego.

Przed rozpoczęciem prac montażowych pomieszczenia powinny być oczyszczone z gruzu i odpadów.

Okładziny z płyt gipsowo-kartonowych należy wykonywać w temperaturze nie niższej niż +5°C pod warunkiem, że w ciągu doby nie nastąpi spadek poniżej 0°C, a wilgotność względna powietrza mieści się w granicach 60-80%. Pomieszczenia powinny być suche i dobrze przewietrzane.

5.3. Montaż okładzin z płyt gipsowo-kartonowych na ścianach na ruszcie

Ruszt metalowy pod okładziny gipsowo-kartonowe można wykonać na kilka sposobów :

- przy użyciu profili stosowanych do budowy ścian działowych, bez kontaktu z osłanianą ścianą,
- z użyciem ściennych profili „U” o szer. 60 mm, umocowanych do podłoża uchwytyami ażurowymi.

Odległości pomiędzy listwami rusztu są uzależnione od grubości stosowanej na okładziny płyty.

- dla płyt o gr. 12,5 mm – 400 mm

Płyty montuje się ustawiając je pionowo.

Celem polepszenia własności cieplnych i akustycznych przegrody, w przestrzeń między łatami wkłada się wełnę mineralną. W tym przypadku jednak ruszt musi być wystarczająco odsunięty od ściany (grubość wełny i ewentualna pustka powietrzna). Można to osiągnąć przy pomocy strzemion (łączników) dystansowych.

Elementami łączącymi kształtowniki konstrukcji rusztu z podłożem (ze ścianą lub stropem) są strzemiona blaszane typu montowane przez podkładkę elastyczną.

Tego typu połączenie rusztu z podłożem, jest połączeniem elastycznym, co przyczynia się do tłumienia wszelkiego rodzaju dźwięków przenoszonych przez przegrodę. Właściwość ta może zostać jeszcze podwyższona przez położenie pod strzemiona podkładek z taśmy tłumiącej.

Właściwości tłumiące przegrody w sposób zdecydowany podnosi też obecność wełny mineralnej.

Podobnie zwiększeniu tłumienia sprzyja również obecność wolnej przestrzeni powietrznej między wełną mineralną a płytą gipsowo-kartonową.

5.4. Tyczenie rozmieszczenia płyt

- styki krawędzi podłużnych powinny być prostopadłe do płaszczyzny ściany z oknem (równoległe do kierunku naświetlania pomieszczenia)
- przy wyborze podłużnego mocowania płyt do elementów nośnych rusztu konieczne jest, aby styki długich krawędzi płyt opierały się na tych elementach,
- przy wyborze poprzecznego mocowania płyt w stosunku do elementów nośnych rusztu konieczne jest, aby styki krótszych krawędzi opierały się na tych elementach,
- ponieważ rzadko się zdarza, aby w jednym rzędzie mogła być mocowana pełna ilość płyt, należy je tak rozmieścić, aby na krańcach rzędu znalazły się odcięte kawałki płyt o szerokości zbliżonej do połowy długości płyty,
- styki poprzeczne płyt w dwu sąsiadujących rzędach powinny być przesunięte względem siebie o odległość zbliżoną do połowy długości płyty,
- jeżeli z przyczyn ogniowych okładzina gipsowo-kartonowa sufitu ma być dwuwarstwowa, to drugą warstwę płyt należy mocować mijankowo w stosunku do pierwszej warstwy, przesuwając ją o jeden rozstaw między nośnymi elementami rusztu.

5.5. Montaż okładzin z płyt gipsowo-kartonowych na ruszcie na sufitach.

5.5.1. Zasady doboru konstrukcji rusztu.

Ruszt stanowiący podłoże dla płyt gipsowo-kartonowych powinien składać się z dwóch warstw: dolnej stanowiącej bezpośrednie podłoże dla płyt – nazywanej w dalszej części „warstwą nośną” oraz górnej – dalej nazywanej „warstwą główną”. Niekiedy wykonywany jest ruszt jednowarstwowy składający się tylko z warstwy nośnej. Materiałami konstrukcyjnymi do budowania rusztów są kształtowniki stalowe lub listwy drewniane. Dokonując wyboru rodzaju konstrukcji rusztu przy projektowaniu sufitu, należy brać pod uwagę następujące czynniki:

a) kształt pomieszczenia:

- jeżeli ruszt poziomy pomieszczenia jest zbliżony do kwadratu, to ze względu na sztywność rusztu zasadne jest zastosowanie konstrukcji dwuwarstwowej,
- w pomieszczeniach wąskich i długich znajduje zastosowanie rozwiązanie jednowarstwowe,
- sposób zamocowania rusztu do konstrukcji przegrody,
- jeżeli ruszt styka się bezpośrednio z płaską konstrukcją przegrody, to można zastosować ruszt jednowarstwowy; natomiast, gdy ruszt oddalony jest od stropu, zazwyczaj stosuje się rozwiązania dwuwarstwowe,
- rozstaw rozmieszczenia elementów warstwy nośnej zależy również od kierunku usytuowania podłużnych krawędzi płyt w stosunku do tych elementów,

b) grubość zastosowanych płyt:

- rozmieszczenia płyt,
- rozstaw elementów rusztu warstwy nośnej zależy między innymi od sztywności płyt,

c) funkcję jaką spełniać ma sufit:

- jeżeli sufit stanowi barierę ogniową, to kierunek rozmieszczenia płyt musi być zawsze prostopadły do elementów warstwy nośnej. Ruszt takiego sufitu może być wykonany z kształtowników stalowych lub listew drewnianych. Rodzaj rusztu (palny czy niepalny) nie ma wpływu na odporność ogniową, ponieważ o własnościach ogniochronnych decyduje okładzina gipsowo-kartonowa.

Kotwienie rusztu

W zależności od konstrukcji i rodzaju, z jakiego wykonany jest okładzina, wybiera się odpowiedni rodzaj kotwienia rusztu. Wszystkie stosowane metody kotwienia: kołkami rozporowymi plastikowymi, metalowymi, kołkami wstrzeliwanymi muszą spełniać warunek posiadania zabezpieczenia antykorozyjnego. Gęstość kotwienia pionowych elementów rusztu nie powinna przekraczać 100 cm, a kształtowników stropowych i posadzkowych 125cm.

Mocowanie płyt gipsowo-kartonowych do rusztu na okładziny ściennie stosuje się płyty gipsowo-kartonowe o grubości 12,5 mm A2-s1 oraz w łazience wodoodporne.

Płyty gipsowo-kartonowe mogą być mocowane do elementów nośnych w dwojaki sposób:

- mocowanie poprzeczne krawędziami dłuższymi płyt do kierunku ułożenia elementów nośnych rusztu,
- mocowanie podłużne wzdłuż elementów nośnych rusztu płyt, ułożonych równolegle do nich dłuższymi krawędziami.

Płyty gipsowo-kartonowe mocuje się do profili stalowych blachowkrętami.

5.5. Okładziny z płyt gipsowo-kartonowych

Profile rozmieszcza się nie więcej niż co 40 cm. Rozmieszczenie pierwotne profili (wstępne) podlega korekcie na etapie przykręcania płyt, tzn. rozstawiania profili do płyt. Po ułożeniu przewodów instalacyjnych, układa się izolację termiczną lub akustyczną. Pokrycie ściany należy rozpocząć od przykręcenia płyty o szerokości 120 cm. Odstęp pomiędzy wkrętami powinien wynosić 20 cm. Przy pokryciu dwuwarstwowym pierwsza warstwa płyt mocowana jest co 75 cm. Płyty nie powinny stać na podłożu lecz być podniesione o ok. 10 mm. U góry powinna być pozostawiona szczelina 5 mm dla zapewnienia kompensacji drgań i ugięć stropów. Szczelinę wypełnia się kitem elastycznym na etapie szpachlowania spoin. Spoiny w drugiej warstwie przesuwają się o 60 cm w stosunku do pierwszej warstwy.

Zabezpieczenie izolacji z mat przed osunięciem wykonuje się za pomocą wieszaków lub długich wkrętów wkręcanych w profile. Pokrycie drugiej strony ściany należy rozpocząć od przykręcenia płyty o szerokości 60 cm lub mniej w przypadku przesunięcia profili. Po zamknięciu drugiej strony ściany uzyskuje się ostateczną stabilność. Przy wysokości ściany większej od wysokości płyty sztukowanie płyty należy prowadzić naprzemiennie od góry i od dołu. Sztukówki nie powinny być krótsze niż 30 cm.

5.6. Szpachlowanie spoin

Krawędzie płyt gipsowo-kartonowych wykonane są z fazowaniem umożliwiającym zbrojenie połączenia sąsiednich płyt. Zbrojenie wykonuje się taśmą papierową lub z włókna szklanego w trzech cyklach: wypełnienie spoin masą szpachlową i wciśnięcie taśmy zbrojącej. Po związaniu pierwszej warstwy nałożenie tej samej masy szpachlowej na szerszej powierzchni i na wyschniętą spoinę nałożenie masy szpachlowej nawierzchniowej, stanowiącej podkład pod farbę. Przy zbrojeniu taśmą samoprzylepną stosowane są dwa cykle tj. naklejenie taśmy i jednokrotne wypełnienie spoin masą szpachlową, a po jej wyschnięciu szpachlowanie masą nawierzchniową. Szpachlowanie przycinanych krawędzi płyt poprzedzone jest poszerzeniem spoiny za pomocą struga kąтового i analogicznie jak w przypadku zbrojenia spoin fabrycznych wykonanie zbrojenia i szpachlowania. Różnica polega na wykonaniu warstwy nawierzchniowej, którą wykonuje się na szerokości ok. 40 cm dla „rozciągnięcia” szpachlowanej spoiny.

5.2. Wykonanie okładzin ceramicznych

Przed przystąpieniem do robót okładzinowych powinny być zakończone wszystkie roboty stanu surowego, zabetonowane wszystkie otwory, wykonane instalacje przechodzące przez stropy i ściany. Roboty można wykonywać w temperaturach nie niższych niż +5°C i nie niższa temperatura powinna utrzymać przez pierwszą dobę. Wykonaną okładzinę ceramiczną ścian należy chronić przed nastłoczeniem i przewiewem przez okres dwóch pierwszych dni. 5.2.1. Podkład pod płytki ceramiczne tynk III kat. powinny odpowiadać PN-B-10100:1970. Powierzchnia powinna być czysta, bez raków, pęknięć i zatłuszczeń.

5.6 Układanie płytek ceramicznych na zaprawie klejowej, którą należy przygotować wg instrukcji podanej przez producenta. Płytki powinny rozmieszczone symetrycznie, a skrajne powinny mieć jednakową szerokość większą niż połowa płytki. Płytki powinny być rozłożone szczególnie starannie z zachowaniem równości i równoległości spoin. Klej nakładać na podłoże gładką krawędzią pacy, a następnie „przeczesać” się zębatą krawędzią ustawioną pod kątem do podłoża. Klej powinien być rozłożony równomiernie na całej powierzchni. Od czasu nałożenia kleju do czasu naklejenia płytek nie może być dłużej niż 10 – 15 min. Dla uzyskania równości spoin należy korzystać z „krzyżyków” dystansowych. Spoina powinna mieć szerokość do 2mm. Zakończenia krawędzi granicznych okładzin, również naroży wypukłych i wklęsłych jako połączenia z elementami stolarki należy zakończyć listewkami wykończeniowymi z tworzywa. Do spoinowania powierzchni należy przystąpić nie wcześniej niż po 24 godzinach od położenia płytek. Kształt spoiny powinien być lekko wklęsły.

6. KONTROLA JAKOŚCI

6.1. Wymagania ogólne

Ogólne wymagania dotyczące kontroli jakości robót podano w ST B.00.00.00 pkt 6.

6.2. Badania w czasie wykonywania robót

Częstotliwość oraz zakres badań materiałów powinna być zgodna z normami. Dostarczone na plac budowy materiały należy kontrolować pod względem ich jakości. Zasady kontroli powinien ustalić Kierownik budowy w porozumieniu z Inspektorem nadzoru.

Kontrola jakości polega na sprawdzeniu, czy dostarczone materiały i wyroby mają zaświadczenia o jakości wystawione przez producenta oraz na sprawdzeniu właściwości technicznych na podstawie badań doraźnych.

Badania w czasie wykonywania robót w szczególności powinny dotyczyć sprawdzenia materiałów:

- narożniki i krawędzie (czy nie ma uszkodzeń),
- wymiary (zgodnie z tolerancją),
- wilgotność i nasiąkliwość płyt gipsowo-kartonowych,
- obciążenie na zginanie niszczące lub ugięcia płyt,
- występowanie uszkodzeń powłoki cynkowej elementów stalowych.
- występowanie uszkodzeń płytek ściennych

Kontrola, jakości tynków polega na stwierdzeniu zgodności ich wykonania z dokumentacją techniczną oraz WT

7. OBMIAR ROBÓT

Jednostką obmiarową robót jest m².

8. ODBIÓR ROBÓT .

8.1. Zgodność robót z projektem i specyfikacją.

Roboty powinny być wykonane zgodnie z dokumentacją projektową, ST oraz uzgodnieniami z Inspektorem nadzoru

8.2. Odbiór materiałów.

Przed rozpoczęciem wykonania tynku należy ustalić dokładną recepturę zaprawy, zależnie od parametrów dostarczonych na budowę składników, oraz sprawdzić stan podłoża

8.2. Odbiór podłoża

Odbiór podłoża należy przeprowadzić przed rozpoczęciem robót Podłoże powinno być oczyszczone z kurzu i luźnych resztek zaprawy lub betonu

8.4.Odbiór wykonanych tynków

– prawidłowość zamocowania płyt, ich wykończenia na stykach, narożach i obrzeżach,
– wichrowatość powierzchni: powierzchnie suchych tynków powinny stanowić płaszczyzny pionowe, poziome lub o kącie nachylenia przewidzianym w dokumentacji. Kąty dwuścienne utworzone przez te płaszczyzny, powinny być kątami prostymi lub innymi zgodnymi z dokumentacją. Krawędzie przycięcia płaszczyzn powinny być prostoliniowe. Sprawdzenie prawidłowości wykonania powierzchni i krawędzi okładzin należy przeprowadzić za pomocą oględzin zewnętrznych oraz przykładania (w dwu prostopadłych kierunkach) łaty kontrolnej o długości 2,0 m, w dowolnym miejscu powierzchni. Pomiar prześwitu pomiędzy łatą a powierzchnią suchego tynku powinien być wykonany z dokładnością do 0,5 mm.

8.5. Odbiór okładzin z płytek

Kontrolą bieżącą będą objęte: - zgodność z dokumentacją techniczną projektową, - certyfikatów lub deklaracji zgodności zastosowanych materiałów, - prawidłowości przygotowania podłoża, - przyczepności płytek do podłoża, - wyglądu, szerokość i równoległość spoin na powierzchni płytek, - prawidłowości wykonania krawędzi, naroży, spoin. Odbiór izolacji i płytek poprzez wpisy do dziennika budowy. W czasie kontroli jakości będzie również oceniać bezpieczeństwo wykonywania robót i wykonywanych elementów.

8.2.1 Dopuszczalne odstępstwa - odchylenie podkładu na ścianach pod licowanie płytkami nie może przekraczać 5mm na długości łaty 2,00m, - odchylenie krawędzi od kierunku poziomego i pionowego nie może przekraczać 2mm na długości łaty 2,0m, - odchylenie powierzchni od płaszczyzny nie więcej niż 2mm na odcinku 2,0 m, - przebieg i wypełnienie spoin poziomicą i pionem z dokładnością do 1 mm.

9. PODSTAWA PŁATNOŚCI

Rozliczenie pomiędzy zamawiającym, a wykonawcą będzie dokonane na podstawie wartości robót określonych po ich wykonaniu (iloczyn ustalonej kosztorysowej ceny jednostkowej i faktycznie wykonanych ilości robót). Ceny jednostkowe za roboty tynkarskie i okładzinowe obejmują: - robociznę bezpośrednią wraz z kosztami, - wartość zużytych materiałów wraz z kosztami zakupu, magazynowania, ewentualnymi kosztami ubytków i transportu na plac budowy, - wartość pracy sprzętu wraz z kosztami, - koszty pośrednie, zysk kalkulacyjny i ryzyko, - wartość robót pomocniczych i towarzyszących (ustawienie drabin i rusztowań, zabezpieczenie pomieszczeń przed zanieczyszczeniami, przygotowanie podłoży i innych materiałów, oczyszczenie zanieczyszczonych elementów) - podatki obliczane zgodnie z obowiązującymi przepisami (oprócz podatku VAT)

10. PRZEPISY ZWIĄZANE

PN-72/B-10122 „Roboty okładzinowe. Suche tynki. Wymagania i badania przy odbiorze”

PN-B-79405 Płyty gipsowo-kartonowe Wymagania dla płyt gipsowo-kartonowych.

PN-78/H-93461.26 Kształtowniki stalowe gięte na zimno otwarte określonego przeznaczenia.

Kształtowniki typu U na szkielety ścian działowych

PN-78/H-93461.27 Kształtowniki stalowe gięte na zimno otwarte określonego przeznaczenia.

Kształtowniki typu C na szkielety ścian działowych

PN-EN 10142:2003 Taśmy i blachy ze stali niskowęglowej ocynkowane ogniowo w sposób ciągły do obróbki plastycznej na zimno. Warunki techniczne dostawy

PN-EN 10142:2003 Taśmy i blachy ze stali niskowęglowej ocynkowane ogniowo w sposób ciągły do obróbki plastycznej na zimno. Warunki techniczne dostawy

PN-EN ISO 7050:1999 Wkręty samogwintujące z łbem stożkowym, z wgłębieniem krzyżowym

PN-91/M-82054.19 Śruby, wkręty i nakrętki. Statystyczna kontrola jakości

PN-EN ISO 3506-4:2004 (U) Własności mechaniczne części złącznych ze stali nierdzewnych, odpornych

PN-| B-32250 Woda do celów budowlanych.

PN-79/B/06711 Kruszywa mineralne. Piaski do zapraw budowlanych.

Norma ISO Seria 9000, 9001, 9002, 9003, 9004 Normy dotyczące systemów zapewnienia jakości i zarządzania systemami zapewnienia jakości.

Informator-poradnik „Zastosowanie płyt gipsowo-kartonowych w budownictwie”, wydanie IV, Kraków 1996r. Instrukcja montażu płyt gipsowo-kartonowych. Montaż systemów suchej zabudowy. Warunki techniczne wykonania i odbioru robót budowlano-montażowych”

PN-90/B-14501 „Zaprawy zwykłe do wykonywania tynków przygotowywane na placu budowy”

PN-B-10109:1998 „Suche mieszanki tynkarskie przygotowywane fabrycznie”

PN - 87/B-02355 „Tolerancja wymiarowa w budownictwie” . Definicje i wymagania techniczne,

PN-ISO 13006:2001 Płytki i płyty ceramiczne . Definicje, klasyfikacja, właściwości i znakowanie.

PN-EN 87:1994 Płytki i płyty ceramiczne ściennie i podłogowe. Definicje, klasyfikacja, właściwości i znakowanie,

PN-EN 159:1996 Płytki i płyty ceramiczne prasowane na sucho o nasiąkliwości wodnej $E > 10\%$. Grupa B III. PN-EN 179:1996 Płytki i płyty ceramiczne prasowane na sucho o nasiąkliwości wodnej $E > 3\%$. Grupa B I, PN-EN 177:1997 Płytki i płyty ceramiczne prasowane na sucho o nasiąkliwości wodnej $3\% \leq E \leq 6\%$. Grupa B II a, PN-EN 178:1998 Płytki i płyty ceramiczne prasowane na sucho o nasiąkliwości wodnej $6\% \leq E \leq 10\%$. Grupa B II b.

SZCZEGÓŁOWA SPECYFIKACJA TECHNICZNA

B.12.00.00

PODŁOGI I POSADZKI

1. WSTĘP

1.1 Przedmiot SST

Przedmiotem niniejszej Szczegółowej Specyfikacji Technicznej Wykonania i Odbioru Robót Budowlanych są wymagania dotyczące wykonania i odbioru związanych z wykonaniem podłóg i posadzek przy „budowie budynku samodzielnej podwójnej kancelarii SKL2 leśnictw Niezdrowice i Rudziniec w miejscowości Niezdrowice ul. Wiejska”

1.2 Zakres stosowania SST

ST ma zastosowanie jako dokument przetargowy i kontraktowy przy zlecaniu i realizacji oraz stanowi podstawę rozliczenia robót budowlanych wymienionych w punkcie 1.1.

1.3 Zakres robót objętych SST

Zakres robót objętych niniejszą SST obejmuje wykonanie podłóg i posadzek przy budowie kompleksu kancelarii do obsługi leśnictwa.

1.4 Określenia podstawowe

Określenia podane w niniejszej SST są zgodne z obowiązującymi normami oraz przepisami i oznaczają:

- podłoga – wykończenie przegrody poziomej budynku, nadającej jej wymagane właściwości techniczno-użytkowe i estetyczne.
- posadzka – wierzchnia użytkowa warstwa podłogi ułożona na konstrukcji podłogowej lub trwale z nią połączona za pomocą klejów lub zamocowania mechanicznego
- podłoże – oparcie dla konstrukcji podłogi.

1.5 Ogólne wymagania dotyczące Robót

Wykonawca jest odpowiedzialny za wykonanie Robót zgodnie z dokumentacją projektową, specyfikacją, poleceniami nadzoru inwestorskiego i autorskiego, oraz zgodnie z Art. 22, 23, 23a i 28 Ustawy z dnia 7 lipca 1994r. z późniejszymi zmianami „Prawo Budowlane” i przepisami BHP. Wykonawca Robót powinien przedłożyć inwestorowi pisemne oświadczenie o zapoznaniu się z projektem, teczką uzgodnień i przedmiarem Robót oraz o zgodności przedłożonej oferty na wykonawstwo z dokumentacją techniczną. Ogólne wymagania dotyczące Robót podano w STB.00.00.00pkt.5

2. PODSTAWOWE MATERIAŁY

Wszystkie materiały stosowane do budowy powinny być dopuszczone do obrotu i powszechnego lub jednostkowego stosowania w budownictwie oraz być zgodne z dyspozycją Art. 10 Ustawy Prawo Budowlane z dnia 7 lipca 1994r. Z późniejszymi zmianami, tzn. posiadać certyfikaty, aprobaty techniczne lub deklaracje zgodności dostarczonych materiałów z PN.

Dobrane przez projektanta materiały konkretnych producentów Zamawiający traktuje jako określenie parametrów przedmiotu zamówienia za pomocą podania standardu, (zaproponowania w ofercie) innych odpowiedników rynkowych, z zastrzeżeniem jednak, że nie będą one gorsze jakościowo od wskazanego przez projektanta, zagwarantując uzyskania tych samych (lub lepszych) parametrów technicznych oraz będą posiadać niezbędne atesty i dopuszczenia do stosowania. Wykonawca przedmiotu zamówienia wybrany w oparciu tak sporządzoną ofertę odpowiadać będzie jednak za dobór tych materiałów lub technologii, a w zakresie jego obowiązków (na własny koszt) znajdować się będzie ewentualna korekta dokumentacji projektowej.

2.1 cement - należy stosować cement portlandzki marki co najmniej 35

2.2 kruszywo - jako kruszywo do zapraw cementowych należy stosować piasek do zapraw budowlanych odmiany 1 lub piasek uszlachetniony odpowiadający normie PN-B/79-06711. Do mieszanek betonowych stosować kruszywo mineralne stosowane do betonu zwykłego. Największy wymiar ziarna kruszywa w podkładach o grubości do 40mm nie powinien być większy niż 8mm, a w podkładach o grubości powyżej 40mm - 16mm.

2.3 płytki podłogowe – płytki układane na przygotowanym podłożu „na klej” w WC oraz z wykończeniem „cokolikiem” w hallu pomieszczeniach gospodarczych i biurze – płytki ceramiczne. We wnęce wejściowej- podcieniu zastosować płytki betonowe, Płytkami należy również obłożyć schody zewnętrzne.

3. SPRZĘT

Ogólne wymagania dotyczące sprzętu podano w ST B.00.00.00 pkt 3.

Wykonawca zobowiązany jest do używania jedynie takiego sprzętu, który nie spowoduje negatywnych skutków dla prowadzonych robót. Sprzęt używany przy przygotowaniu i wykonaniu podłóg i posadzek powinien spełniać wymagania obowiązujące w budownictwie ogólnym. W szczególności dotyczy to wszystkich rodzajów elektronarzędzi, itp., które winny być sprawne, osłonięte (koła zębate, pasowe, ...) oraz posiadać instrukcję obsługi.

- mieszarki do zapraw i betonu
- betoniarki wolnospadowe
- pompy do zapraw i betonów
- przenośne zbiorniki na wodę
- elektronarzędzia

Wykaz sprzętu przewidywanego do użycia powinien być zaakceptowany przez Inspektora nadzoru.

4. TRANSPORT

Warunki ogólne stosowania transportu podano w ST B.00.00.00 pkt 4.

Materiały do wykonania robót powinny być przewożone odpowiednimi środkami transportu, w sposób zapewniający zabezpieczenie przed przesuwaniem czy uszkodzeniem w czasie jazdy na środku transportowym oraz zgodnie z przepisami BHP i ruchu drogowego.

Transport cementu i wapna suchogaszzonego powinien odbywać się zgodnie z normą BN-88/6731-08. Cement i wapno suchogaszone luzem należy przewozić cementowozem, natomiast cement, mieszankę gipsową i wapno suchogaszone

workowane można przewozić dowolnymi środkami transportu i w odpowiedni sposób zabezpieczone przed zawilgoceniem. Wapno gaszone w postaci ciasta wapiennego można przewozić w skrzyniach lub pojemnikach stalowych.

Kruszywa można przewozić dowolnymi środkami transportu w warunkach zabezpieczających je przed zniszczeniem, zmieszaniem z innymi asortymentami kruszywa lub jego frakcjami i nadmiernym zawilgoceniem.

Panele podłogowe wraz z listwami przyściennymi należy transportować samochodami krytymi, zabezpieczając przed wpływami atmosferycznymi.

5. WYKONANIE ROBÓT

5.1 WYMAGANIA OGÓLNE

Ogólne warunki wykonania Robót podano w ST B.00.00.00 pkt. 5.

Wykonawca powinien przedstawić Zamawiającemu harmonogram rzeczowo-finansowy robót uwzględniający wszystkie warunki, w jakich będą wykonywane roboty i uzgodnić nadzór nad ich przebiegiem. Prace powinny być prowadzone zgodnie z harmonogramem.

5.1.1. Roboty podstawowe

Zaprojektowano posadzkę o następującym układzie warstw:

- płytki podłogowe na kleju 1 cm
- posadzka cementowa 7 cm
- folia izolacyjna 0,5 mm
- styropian posadzkowy 15 cm
- folia izolacyjna 0,5 mm
- podkład betonowy zbrojony siatką 15 cm
- folia izolacyjna PE 2 mm
- podsypka ubita

Wszystkie posadzki wykończyć płytkami gresowymi drewnopodobnymi, lub innymi w uzgodnieniu z inwestorem o nieśliskiej powierzchni.

5.1.2. Układanie izolacji

Podłoże powinno być gładkie, czyste i suche. Nierówności przekraczające 3 mm szlifuje się lub wypełnia masa szpachlowa.

Na posadzkach narażonych na przenikanie wilgoci należy ułożyć arkusze folii PE na 20-centymetrowy zakład (brzegi skleić taśmą klejącą). Przy ścianach wywijamy ją do góry na wysokość 3-4 cm.

6. KONTROLA JAKOŚCI ROBÓT

6.1 Przed przystąpieniem do właściwych robót montażowych należy sprawdzić czy roboty pomocnicze i towarzyszące zostały wykonane zgodnie z dokumentacją.

6.2 Dostarczane na plac budowy materiały i zaprawy należy kontrolować pod względem ich jakości.

6.3 Kontrola jakości polega na sprawdzaniu czy dostarczone materiały i wyroby są dopuszczalne do stosowania w budownictwie oraz sprawdzaniu właściwości technicznych dostarczonego wyrobu na podstawie tzw. badań doraźnych.

6.4 Kontrola jakości robót polega na sprawdzeniu:

- wyglądu zewnętrznego powłok malarskich
- odbiór materiałów
- odbiór przygotowanego podłoża
- sprawdzanie spadków podłoża
- sprawdzanie lokalizacji wpustów itp. urządzeń.
- sprawdzanie temperatury i wilgotności powietrza.

6.5 Badania w czasie robót

- odbiór każdej warstwy izolacji
- sprawdzanie ciągłości i grubości warstwy izolacyjnej
- sprawdzanie uszczelnienia izolacji

6.6 Badania w czasie odbioru robót

- sprawdzanie zgodności z dokumentacją techniczną
- sprawdzanie jakości użytych materiałów
- sprawdzanie dotrzymania warunków wykonania robót (wilgotność, temperatura)
- sprawdzanie prawidłowości wykonania podkładu i warstw izolacyjnych na podstawie protokołów odbioru międzyfazowych.
- sprawdzanie prawidłowości wykonania posadzki powinny być dokonane po uzyskaniu przez posadzkę pełnych właściwości techniczno-użytkowych
- ocena wzrokowa

6.7 Wyniki odbioru materiałów i robót powinny być każdorazowo wpisane do dziennika budowy.

7. OBMIAR ROBÓT

Ogólne zasady obmiaru podano w STB.00.00.00 pkt. 7. Jednostką obmiarową jest 1m² lub 1m³.

8. ODBIÓR ROBÓT

Potwierdzeniem uczestnictwa w komisjach odbiorów częściowych powinien być wpis do Dziennika Budowy.

8.1. ODBIÓR KOŃCOWY

8.1.1. Ogólne zasady odbioru robót podano w ST B.00.00.00 pkt. 8.

8.1.2. Odbiory międzyoperacyjne i częściowe powinny być przeprowadzane w przypadkach wykonywania poszczególnych fragmentów robót w przypadku, gdy nie będzie dostępu do wykonywanego elementu przy odbiorze końcowym.

8.1.3. Roboty powinny być wykonane zgodnie z zasadami sztuki budowlanej, wymaganiami norm oraz niniejszej SST.

8.1.4. Odbiór końcowy powinien być potwierdzony spisaniem „Protokołu odbioru końcowego”.

8.1.5. Podczas odbioru powinny być sprawdzone:

- przygotowanie podłoża i podkładu pod izolację
- wykonanie każdej warstwy izolacji w izolacjach wielowarstwowych
- elementy odbiorowe robót (po każdym ich zakończeniu)
- Dziennik Budowy;
- protokoły i dokumenty wszystkich odbiorów częściowych;
- zestawienie dokumentów poświadczających zgodność zastosowanych materiałów z normami (atesty, certyfikaty, aprobaty techniczne itp.);
- zgodność wykonania z dokumentacją projektową oraz ewentualnymi zapisami w Dzienniku Budowy dotyczącymi zmian i odstępstw od dokumentacji projektowej;
- Protokoły z odbiorów częściowych oraz realizację postanowień dotyczącą usunięcia usterek;
- wprowadzenie wszystkich zmian i uzupełnień

9. PODSTAWA PŁATNOŚCI

Płaci się za roboty wykonane w jednostkach podanych w pkt. 7.

10. PRZEPISY ZWIĄZANE

10.1. Polskie normy

- 1) PN-85B-04500 Zaprawy budowlane. Badania cech fizycznych i wytrzymałościowych.
- 2) PN-88/B-32250 Materiały budowlane. Woda do betonów i zapraw.
- 3) PN-79/B-06711 Kruszywa mineralne. Piaski do zapraw budowlanych.
- 4) PN-90/B-14501 Zaprawy budowlane zwykłe.
- 5) PN-B-19701:1997 Cementy powszechnego użytku.
- 6) Warunki techniczne wykonania i odbioru robót budowlanych ITB.
- 7) Warunki techniczne wykonania i odbioru robót budowlano – montażowych ITB.
- 8) Inne obowiązujące przepisy, normy i wytyczne instruktażowe w uzgodnieniu z Inspektorem Nadzoru

10.2. Inne dokumenty

- 9) Rozporządzenie Ministra Infrastruktury z dnia 23 czerwca 2003r. (Dz.U. nr 120 w sprawie informacji dotyczącej planu bezpieczeństwa i ochrony zdrowia)
- 10) Rozporządzenie Ministra Infrastruktury z dnia 6 lutego 2003r. w sprawie bezpieczeństwa i higieny pracy podczas wykonywania robót budowlanych (Dz.U. z dnia 19 marca 2003 nr 47 poz. 401)
- 11) Dz.U. nr 22/53 poz. 89 – BHP. Transport ręczny
- 12) Ustawa „Prawo Budowlane” z dnia 7 lipca 1994r. (z późniejszymi zmianami)
- 13) Rozporządzenie Ministra Infrastruktury z dnia 12 kwietnia 2002r. w sprawie warunków technicznych, jakim powinny odpowiadać budynki i ich usytuowanie
- 14) Ustawa z dnia 27 kwietnia 2001. Prawo ochrony środowiska Dz.U. Nr 62 z dnia 20 czerwca 2001. poz. 627
- 15) Katalogi techniczne i instrukcje montażowe producentów materiałów i urządzeń.

SZCZEGÓŁOWA SPECYFIKACJA TECHNICZNA

B.13.00.00

MALOWANIE WNĘTRZ

1. WSTĘP

1.1. Przedmiot SST

Przedmiotem niniejszej specyfikacji technicznej są wymagania dotyczące wykonania i odbioru robót malarskich w ramach budowy budynku samodzielnej podwójnej kancelarii SKL2 leśnictw Niezdrowice i Rudziniec w miejscowości Niezdrowice ul. Wiejska

1.2. Zakres stosowania SST

Specyfikacje Techniczne stanowią część dokumentów przetargowych przy zlecaniu i realizacji robót opisanych w podpunkcie 1.1.

1.3. Zakres robót objętych SST

Ustalenia zawarte w niniejszej specyfikacji dotyczą zasad prowadzenia robót w czasie remontu wymienionego w punkcie 1.1. i obejmują pomalowanie ścian i sufitów w pomieszczeniach.

1.4. Określenia podstawowe

1.4.1. Środek do gruntowania - płyn stosowany na powierzchniach chłonnych, który po wyschnięciu zmniejsza ich zdolności absorpcyjne.

1.4.2. Wykończenie - ostateczne pokrycie i obróbka powierzchni wraz z ich krawędziami przecięcia.

1.4.3. Ściana - konstrukcja pionowa, która ogranicza lub dzieli obiekty budowlane i przenosi obciążenia.

1.5. Ogólne wymagania dotyczące robót

Ogólne wymagania dotyczące robót podano w ST B-00.00.00 „Wymagania ogólne”

2. MATERIAŁY

2.1. Ogólne wymagania

Ogólne wymagania dotyczące materiałów podano w ST B-00.00.00 „Wymagania ogólne”. Użyte materiały powinny być zgodne z Projektem Technicznym. Wszystkie zakupione przez wykonawcę materiały powinny być wyraźnie i trwale oznakowane oraz zaopatrzone przez dostawcę lub producenta w aktualne świadectwo kontroli lub atest. Użyte farby, rozpuszczalniki, itp., muszą odpowiadać wymaganiom aktualnych norm państwowych lub świadectwom dopuszczenia ich do stosowania w budownictwie.

Woda używana do rozcieńczania farb emulsyjnych powinna odpowiadać normie PN-75/C-04630. Inne rozcieńczalniki przygotowane fabrycznie powinny odpowiadać odpowiednim normom państwowym lub mieć cechy techniczne zgodne z zaświadczeniem o jakości producenta oraz zgodne z zakresem ich stosowania.

3. SPRZĘT

3.1. Wymagania ogólne

Wykonawca jest zobowiązany do używania jedynie takiego sprzętu, który nie spowoduje niekorzystnego wpływu na jakość wykonywanych robót, zarówno w miejscu tych robót, jak także przy wykonywaniu czynności pomocniczych oraz w czasie transportu, załadunku i wyładunku materiałów, sprzętu itp.

Sprzęt używany przez Wykonawcę powinien uzyskać akceptację Inspektora Nadzoru.

Liczba i wydajność sprzętu powinna gwarantować wykonanie robót zgodnie z zasadami określonymi w dokumentacji projektowej, ST i wskazaniach Inżyniera/ Kierownika projektu.

3.2. Narzędzia i sprzęt do robót malarskich

W zależności od potrzeb Wykonawca zapewni następujący sprzęt używany w robotach malarskich:

- wiadro malarskie, szpachla malarska
- pędzel ławkowiec, pędzel płaski, pędzel okrągły, pędzel kątowy,

- wałek, gąbka, folia malarska
- nożyczki malarskie, nóż pistoletowy malarski, uchwyt malarski do puszek

4. TRANSPORT

Zasady transportu materiałów podano w SST B-00.00.00 „Wymagania ogólne”

5. WYKONANIE ROBÓT

5.1. Wymagania ogólne

Ogólne zasady wykonania robót podano w ST B-00.00.00 „Wymagania ogólne”

5.2. Warunki przystąpienia do robót malarskich

Malowanie ścian i sufitów można wykonywać po:

- wyschnięciu podłoża i miejsc reperowanych,
 - osadzeniu i dopasowaniu stolarki,
 - zakończeniu robót instalacyjnych, sanitarnych, elektrycznych,
 - wykonaniu posadzek z tworzyw mineralnych
 - dokładnym sprzątnięciu pomieszczeń
- jednak przed:
- wykonaniem posadzek z materiałów podłogowych z tworzyw sztucznych i wykładzin dywanowych z osadzeniem zewnętrznego osprzętu elektrycznego

Przed przystąpieniem do malowania należy wyrównać i wygładzić powierzchnię przeznaczoną do malowania, naprawić uszkodzenia, wykonać szpachlowanie i szlifowanie. Następnie należy powierzchnię zagruntować.

Wilgotność powierzchni tynkowych przewidzianych pod malowanie farbami emulsyjnymi powinna być nie większa, niż 4% masy. Drewno, sklejka, płyty pilśniowe twarde powinny mieć wilgotność nie większą niż 12%.

Tynki przeznaczone do malowania powinny spełniać następujące wymagania techniczne:

- wszelkie ewentualne uszkodzenia tynków powinny być naprawione przed przystąpieniem do malowania przez wypełnienie zaprawą uszkodzonych miejsc i zatarcie równo z powierzchnią tynku,
- tynki gipsowe nie mogą stanowić podłoża w przypadku malowania farbami krzemianowymi, a przy malowaniu farbami emulsyjnymi powinny być odpowiednio zaimpregnowane,
- przygotowana pod malowanie powierzchnia tynku powinna być oczyszczona od zanieczyszczeń mechanicznych i chemicznych oraz osypujących się ziaren piasku, a w przypadku tynków uprzednio malowanych także oczyszczona z łuszczącej lub pyłcej się starej powłoki malarskiej,
- po oczyszczeniu tynk nie powinien być rozmiękczony (np. gipsowy).

5.3. Wykonywanie robót malarskich

5.3.1. Malowanie farbami emulsyjnymi /silikonowymi odpornymi na ścieranie w kolorach jasnych .

1) Powierzchnie powłok nie powinny mieć uszkodzeń. Powinny być bez smug, prześwitów, plam i śladów pędzla. Nie dopuszcza się obecności spękań, łuszczenia się i odstawania powłoki od podłoża oraz widocznych łączeń i poprawek. Dopuszcza się chropowatość powłoki odpowiadającą rodzajowi faktury pokrywanego podłoża. Powłoka nie powinna ścierać się przy pocieraniu tkaniną oraz wykazywać rozcierających grudek pigmentu i wypełniaczy.

2) Wykonane powłoki nie powinny wydzielać przykrego zapachu i zawierać substancji szkodliwych dla zdrowia.

3) Barwy powłok powinny być jednolite i równomierne, bez smug i plam oraz być zgodne z wzorcem uzgodnionym między Wykonawcą a Inwestorem.

4) W pomieszczeniach o dużym stałym zawilgoceniu dopuszcza się wyłącznie powłoki klejowe na spoiwie klejowym z dodatkiem środków przeciwplesenowych.

5) Powłoki powinny być niezmywalne przy stosowaniu środków myjących i dezynfekujących (z wyjątkiem spirytusu) oraz odporne na tarcie na sucho i na szorowanie, a także emulgację. Powinny one dawać aksamitno - matowy wygląd pomalowanej powierzchni.

6. KONTROLA JAKOŚCI ROBÓT

6.1. Ogólne zasady kontroli jakości robót

Ogólne zasady kontroli jakości robót podano w SST B-00.00.00 „Wymagania ogólne”.

W czasie wykonywania robót malarskich powinna być prowadzona kontrola międzyfazowa dotycząca:

1. sprawdzenia jakości materiałów malarskich,
2. sprawdzenia wilgotności i przygotowania podłoża pod malowanie,
3. sprawdzenie stopnia skarbonizowania tynków,
4. sprawdzenia jakości wykonania kolejnych warstw powłok malarskich,
5. sprawdzenia temperatury w czasie malowania i schnięcia powłok.

Zbadanie jakości materiałów i podłoży powinno być dokonywane w sposób określony normami państwowymi (PN lub BN). W razie braku norm kontrola może być dokonana w sposób określony świadectwami dopuszczenia do stosowania nowych materiałów, a w przypadku ich braku w instrukcjach producentów uzgodnionych z właściwą jednostką naukowo - badawczą. Badanie jakości materiałów i podłoży powinno być potwierdzone protokołami lub wpisem do dziennika budowy.

7. OBMIAR ROBÓT

7.1. Ogólne zasady obmiaru robót

Ogólne zasady obmiaru robót podano w ST B-00.00.00 „Wymagania ogólne”.

7.2. Jednostka obmiarowa

Jednostką obmiarową jest m² pomalowanej powierzchni.

8. ODBIÓR ROBÓT

8.1. Ogólne zasady odbioru robót

Ogólne zasady obmiaru robót podano w ST B-00.00.00 „Wymagania ogólne”.

Badania powłok przy ich odbiorach należy przeprowadzać po zakończeniu ich wykonania w następujących terminach:

1. powłok z farb kazeinowych, emulsyjnych i silikonowych - nie wcześniej niż po 7 dniach,
2. powłok z farb wapiennych, cementowych, krzemianowych, olejnych, syntetycznych oraz lakierów i emalii - nie wcześniej niż po 14 dniach.

Badania techniczne należy przeprowadzać przy temperaturze powietrza nie niższej niż +5°C i wilgotności względnej powietrza nie niższej niż 65%.

8.2. Odbiór końcowy robót malarskich

Odbiór robót malarskich obejmuje badania wymienione w poniższych punktach:

- 1) Sprawdzenie równomiernego rozłożenia farby, jednolitego natężenia barwy i zgodności ze wzorem producenta, braku prześwitu i dostrzegalnych skupisk lub grudek nieroztartego pigmentu lub wypełniaczy, braku plam, smug, zacieków, pęcherzy, odstających płatków powłoki, widocznych śladów pędzla, itp., w stopniu kwalifikującym odbieraną powierzchnię malowania do powłok o dobrej jakości wykonania.
- 2) Sprawdzenie zgodności barwy powłoki ze wzorcem polega na porównaniu, w świetle rozproszonym, barwy wyschniętej powłoki malarskiej z barwą wzorca, który w przypadku nakładania powłok bez podkładu wyrównawczego powinien być wykonany na takim samym podłożu, o powierzchni możliwie zbliżonej do faktury podłoża.
- 3) Sprawdzenie połysku należy wykonać przez oględziny powłoki w świetle rozproszonym. Rodzaj połysku powinien być określany:

- przy powłokach matowych - połysk matowy, tj. nie dający połysku w świetle odbitym,

- przy powłokach półmatowych - połysk półmatowy, tj. odpowiadający połyskowi skorupki kurzego jaja

- Sprawdzenie odporności powłoki na wycieranie polega na lekkim, kilkakrotnym potarciu jej powierzchni miękką, włókną lub bawełnianą szmatką koloru kontrastowego. Powłoka jest odporna na wycieranie jeśli na szmatce nie występują ślady farby.
- Sprawdzenie odporności na zarysowanie przeprowadza się metodą uproszczoną - przez zarysowanie powłoki w kilku miejscach paznokciem. Powłoka jest odporna na zarysowanie jeśli po wykonaniu próby nie wystąpią na niej rysy widoczne okiem nieuzbrojonym.
- Sprawdzenie odporności na uderzenie, grubości powłok, elastyczności należy wykonać zgodnie z ustaleniami podanymi w normie państwowej.
- Sprawdzenie twardości powłok metodą uproszczoną polega na lekkim przesunięciu po powierzchni badanej powłoki osetki z droбноziarnistego miękkiego piaskowca szydłowieckiego. Powłoka jest dostatecznie twarda, jeśli po wykonaniu próby nie wystąpią na niej rysy widoczne okiem nieuzbrojonym z odległości 0,5 m.
- Badanie przyczepności powłoki do tynku lub betonu bez podkładu wyrównawczego należy wykonywać przez próbę odrywania ostrym narzędziem powłoki od podłoża.
- Badanie przyczepności powłok do podkładów wyrównawczych należy przeprowadzić przez wykonanie na badanej powłoce kilku równoległych nacięć w odstępach co 1 cm, a następnie przez zaklejanie nacięć prostopadle do nich paskiem tkaniny bawełnianej za pomocą gumy arabskiej; po upływie trzech dni pasek należy zerwać; powłoka ma dobrą przyczepność, jeśli zerwanie następuje w spoinie klejowej lub w podkładzie,
- Sprawdzenie odporności na zmywanie wodą polega na zwilżeniu badanej powierzchni przez kilkakrotne potarcie mokrą, miękką szczotką ze szczeciny lub szmatką. Powłoka jest odporna na zmywanie wodą, jeśli na szczotce lub szmatce nie pozostaną ślady farby oraz gdy po wyschnięciu zmytej powierzchni powłoki nie wystąpią na niej smugi, plamy albo zmiany w barwie lub połysku w stosunku do powierzchni nie poddawanej próbie. Przy powłokach matowych dopuszcza się nieznaczny połysk a przy półmatowych dopuszcza się nieznaczne powiększenie połysku.
- Sprawdzenie nasiąkliwości powłoki malarskiej z farb wodnych i wodorozcieńczalnych należy przeprowadzić zgodnie z normami państwowymi lub świadectwami.

8.3. Ocena jakości malowania

Jeżeli badania przewidziane w pkt. 8 dadzą wynik dodatni, to roboty malarskie można uznać za prawidłowo wykonane.

Gdy którekolwiek z badań dało wynik ujemny, należy albo całość odbieranych robót malarskich albo tylko zakwestionowaną ich część uznać za nie odpowiadające wymaganiom. W tym przypadku komisja przeprowadzająca odbiór powinna ustalić, czy należy:

- całkowicie lub częściowo odrzucić zakwestionowane roboty malarskie oraz nakazać usunięcie powłoki i powtórne prawidłowe ich wykonanie,
- poprawić wykonanie niewłaściwej roboty dla doprowadzenia ich zgodności z wymaganiami i po poprawieniu ich przedstawić do ponownych badań

W przypadku występowania typowych usterek malowania zaleca się ich usunięcie w sposób następujący:

1. prześwity spodnich warstw - należy ponownie wykonać wierzchnią powłokę malarską,
 2. ślady pędzla na powierzchni powłoki - należy dokładnie wygładzić powierzchnię drobnym materiałem ściernym i powtórnie nanieść wierzchnią powłokę malarską,
- matowe plamy na powierzchni powłoki należy zlikwidować przez powtórne naniesienie powłoki malarskiej,
 - odspojenie się, łuszczenie, spękanie, zmiana barwy powłoki, sfałdowanie powłoki - należy oczyścić powierzchnię z nałożonej farby, ponownie starannie przygotować powierzchnię pod malowanie i dokładnie nanieść cienką warstwę powłoki.

9. PODSTAWA PŁATNOŚCI

9.1. Ustalenia ogólne

Podstawą płatności jest cena jednostkowa skalkulowana przez Wykonawcę za jednostkę obmiarową ustaloną dla danej pozycji kosztorysu.

Dla pozycji kosztorysowych wycenionych ryczałtowo podstawą płatności jest wartość (kwota) podana przez Wykonawcę w danej pozycji kosztorysu.

Cena jednostkowa lub kwota ryczałtowa pozycji kosztorysowej będzie uwzględniać wszystkie czynności, wymagania i badania składające się na jej wykonanie, określone dla tej roboty w ST i w dokumentacji projektowej.

Ceny jednostkowe lub kwoty ryczałtowe robót będą obejmować:

- robociznę bezpośrednią wraz z towarzyszącymi kosztami,
- wartość zużytych materiałów wraz z kosztami zakupu, magazynowania, ewentualnych ubytków i transportu na teren budowy,
- wartość pracy sprzętu wraz z towarzyszącymi kosztami,
- koszty pośrednie, zysk kalkulacyjny i ryzyko,
- podatki obliczone zgodnie z obowiązującymi przepisami.

10. PRZEPISY ZWIĄZANE

1. PN-75/C-04630. Woda do celów budowlanych. Wymagania i badania.
2. PN-69/B-10280 Roboty malarskie budowlane farbami
3. PN-70/B-10100. Roboty tynkowe. Tynki zwykłe. Wymagania i badania przy odbiorze.
4. PN-62/C-81502. Szpachlówki i kity szpachlowe. Metody badań.
5. BN-84/6117-05. Farby emulsyjne do wymalowań wewnętrznych.
6. BN-77/6701-04. Materiały wykończeniowe stosowane w budownictwie. Oznaczenie trwałości barwy metodą przyspieszoną.

SPECYFIKACJA TECHNICZNA

B.14.00.00

ELEWACJE - WYKOŃCZENIE

1. WSTĘP

1.1. Przedmiot SST

Przedmiotem niniejszej szczegółowej specyfikacji technicznej są wymagania dotyczące wykonania i odbioru robót związanych z wykonaniem wykończenia elewacji w ramach „budowie budynku samodzielnej podwójnej kancelarii SKL2 leśnictw Niezdrowice i Rudziniec w miejscowości Niezdrowice ul. Wiejska

1.2. Zakres stosowania SST

Szczegółowa specyfikacja techniczna jest stosowana jako dokument przetargowy i kontraktowy przy zlecaniu i realizacji robót wymienionych w pkt. 1.1.

1.3. Określenia podstawowe

Określenia podanej w niniejszej specyfikacji są zgodne z obowiązującymi, odpowiednimi polskimi normami i z definicjami podanymi w dokumentacji podstawowej.

1.4. Zakres robót objętych SST

Ustalenia zawarte w niniejszej specyfikacji obejmują wszystkie czynności umożliwiające i mające na celu wykonanie obudowy elewacji z desek elewacyjnych na konstrukcji drewnianej oraz cokołu z tynku żywicznego kolorystyka zgodnie rysunkami elewacji lub w uzgodnieniu z inwestorem w ramach budowy kompleksu kancelarii do obsługi leśnictwa, do którego wykonania zostały użyte materiały odpowiadające wymaganiom norm lub aprobat technicznych.

1.4.1. Roboty budowlano-montażowe

- montaż rusztu drewnianego pod deskę elewacyjną
- montaż deski elewacyjnej zgodnie z rysunkiem elewacji
- wykonanie obróbki blacharskiej cokołu
- wykonanie wodoszczelnego tynku mineralnego wraz izolacją cieplną na cokole budynku

1.5. Ogólne wymagania dotyczące robót

Wykonawca robót jest odpowiedzialny za jakość wykonania robót, ich zgodność z dokumentacją projektową, SST i poleceniami Inżyniera. Ogólne wymagania dotyczące robót podano w ST B.00.00.00 pkt 5.

2. MATERIAŁY

2.1. Wymagania ogólne dotyczące materiałów, ich pozyskiwania i składowania podano w ST B.00.00.00 pkt. 2

2.2. Do wykonania robót należy użyć materiałów wyszczególnionych w dokumentacji projektowej. Zastosowanie poszczególnych typów materiałów powinno być zgodne z zaleceniami ich producentów. Przy wykonywaniu prac budowlanych należy stosować jedynie takie materiały, które zostały dopuszczone do obrotu i powszechnego lub jednostkowego stosowania w budownictwie.

2.3. Wszelkie materiały do wykonywania elewacji powinny odpowiadać wymaganiom zawartym w normach państwowych lub świadectwach ITB dopuszczających dany materiał do powszechnego stosowania w budownictwie.

2.4. Wyroby budowlane, właściwie oznaczone, powinny posiadać:

- certyfikat na znak bezpieczeństwa ,
- certyfikat lub deklarację zgodności z Polską Normą lub z aprobatą techniczną,

2.5. Wszystkie użyte w specyfikacji lub w przedmiarze znaki handlowe, towarowe, przywołania patentów, nazwy modeli, numery katalogowe służą jedynie do określenia cech technicznych i jakościowych materiałów a nie są wskazaniem na producenta.

2.6. Materiały służące do łączenia innych materiałów (taśmy, kleje kołki wkręty itp.) nie powinny działać destrukcyjnie na łączone materiały i powinny wykazywać dostateczną odporność w środowisku, w którym zostają użyte oraz należytą przyczepność określoną wg metod badań podanych. w normach państwowych i świadectwach ITB.

2.7. Materiały powinny być pakowane, przechowywane i transportowane w sposób wskazany w

normach państwowych i świadectwach ITB.

2.8. Malowanie elementów drewnianych

Do wszystkich elementów drewnianych w elewacji oraz konstrukcyjnych zastosować lakierobejcę Tikkurila Valtti Plus Complet lub równoważny o podobnych parametrach technicznych w kolorystykach podanych na rysunkach elewacji w uzgodnieniu z inwestorem

2.9. Deski elewacyjne

Deski elewacyjne i sufitowe z drewna iglastego.

Wymiary:

- Grubość: 21 mm
- Szerokość 150 mm lub inna po uzgodnieniu z inwestorem
- Długość od 30 cm do 603 cm

Rodzaj drewna: świerk skandynawski/polski

Ze względu na niską gęstość drewno świerka skandynawskiego jest stosunkowo miękkie. Różni się od świerku polskiego przede wszystkim tym, że wzrastając w surowym klimacie okołobiegunowym, ma mniejsze przyrosty roczne, a przez to jest bardziej wytrzymały stosunkowo tani i łatwy w obróbce.

2.10. Zaprawa klejąca do wykonywania warstwy zbrojącej płyt izolacyjnych ze styropianu

2.11. Preparat gruntujący to dyspersja gruntująca. Przeznaczona do wyrównywania chłonności i wzmacniania przyczepności podłoża (wełny mineralnej) pod planowane roboty tynkarskie.

2.12. Siatka podtynkowa z włókna szklanego, standardowa, bezwęzłkowa o gramaturze 145 lub 165g/m².

2.13. Tynk wodoszczelny mineralny gotowy do użycia, otwarty dyfuzyjnie, hydrofobowy, odporny na wpływ niekorzystnych warunków atmosferycznych, odporny na promieniowanie UV, o dużej odporności na agresję mikrobiologiczną. Barwiony zgodnie z projektem

2.14 Materiały uzupełniające

2.14.1 Łączniki do zamocowania

2.14.2 Profile do elementów uzupełniających BSO zaliczamy:

- profile narożne (kątowniki)
- profile dylatacyjne
- inne

2.14.3 inne, niezbędne dla skompletowania zaprojektowanych elementów, wg zestawienia dostawców lub producentów.

2.15. Warunki przyjęcia na budowę materiałów

Materiały i wyroby mogą być przyjęte na budowę, jeśli spełniają następujące warunki:

- są zgodne z ich wyszczególnieniem i charakterystyka podana w dokumentacji projektowej i specyfikacji technicznej,

- są właściwie opakowane, firmowo zamknięte (bez oznak naruszenia zamknięć) i oznakowane (pełna nazwa wyrobu, ewentualnie nazwa handlowa oraz symbol handlowy wyrobu),

- spełniają wymagane właściwości wskazane odpowiednimi dokumentami

odniesienia,

- producent dostarczył dokumenty świadczące o dopuszczeniu do obrotu i powszechnego lub jednostkowego zastosowania wyrobów oraz karty techniczne (katalogowe) wyrobów lub firmowe wytyczne (zalecenia)

stosowania wyrobów,

- spełniają wymagania wynikające z ich terminu przydatności do użycia (termin zakończenia robót pokrywających powinien się kończyć przed zakończeniem podanych na opakowaniach terminów przydatności do stosowania odpowiednich wyrobów),

2.15. Warunki przechowywania materiałów i wyrobów

Materiały powinny być przechowywane i magazynowane zgodnie z instrukcją producenta oraz wymaganiami odpowiednich dokumentów odniesienia tj. norm bądź aprobat technicznych. Pomieszczenie magazynowe do przechowywania materiałów i wyrobów opakowanych powinno być kryte, suche oraz zabezpieczone przed zawilgoceniem, opadami atmosferycznymi, przemarznięciem i przed działaniem promieni słonecznych.

Przechowywanie drewna. Jeśli przed montażem deski elewacyjne będą magazynowane, wtedy należy je przechowywać w oryginalnych foliowych opakowaniach, w pomieszczeniu otwartym

(przewiewnym, np. wiata), zadaszonym.

3. SPRZĘT

Wykonawca może używać dowolnego sprzętu pod warunkiem zachowania wymaganej jakości robót i dotrzymaniu terminów umownych.

4. TRANSPORT

Transport materiałów dowolnymi środkami transportu pod warunkiem zapewnienia realizacji robót zgodnie z dokumentacją projektową, SST i umową.

5. WYKONANIE ROBÓT

5.1. Ruszt pod deskę elewacyjną

Ruszt oprócz konstrukcji do mocowania deski elewacyjnej pełni rolę wentylacji okładziny celu uniknięcia biodegradacji biologicznej materiału.

Rozstaw rusztu nie powinien przekraczać osiowo 600 mm dla desek układanych poziomo. (Deski elewacyjne o wilgotności poniżej 19% elementy rusztu powinny posiadać przekrój min. 6cmx4cm). Do mocowania rusztu należy stosować gwoździe o dł. min. dwuipółkrotnej grubości rusztu lub śruby o długości dwukrotnej grubości rusztu. Podczas montażu szczególną uwagę należy poświęcić tym miejscom, w których drewno narażone jest na bezpośredni kontakt z wodą (np. rynny). Miejsca, w których zamierzamy wkręcać wkręt, zaleca się uprzednio lekko nawiercić wiertarką, aby zapobiec pęknięciu deski. Zaleca się, aby główka wkrętu nie wystawała ponad powierzchnię deski, ale również, aby nie wchodziła zbyt głęboko. Wkrętów nie należy montować tuż na końcu deski – powinno się zachować co najmniej 10 cm odstęp od krawędzi (dzięki temu unikamy powstawania pęknięć).

Wykonanie systemu elewacyjnego należy zlecić wyspecjalizowanej firmie.

5.2 Szczelina wentylacyjna

Szczelina elewacyjna powinna mieć grubość min. 19 mm. Szczelina w górnej i dolnej części powinna być zabezpieczona siatką. Oczka siatki należy tak dobrać, aby nie ograniczały przepływu powietrza.

5.3 deska elewacyjna

Deski układane poziomo – sposób na nakładkę lub pióro wpust lub do uzgodnienia z inwestorem. Deski powinny zapewnić szczelność elewacji i ochronić pozostałe warstwy przed nadmiernym działaniem wiatru i wilgoci.

5.4. Cokół

Cokół wykonać na podstawie podstawowych zaleceń dotyczących wykończenia elewacji z tynku mineralnego wodoszczelnego.

5.4.1. Wykonanie warstwy zbrojącej cokołu

5.4.1.1. Warstwa zbrojąca

Warstwę zbrojoną wykonuje się najwcześniej po upływie 24 godzin od montażu płyt termoizolacyjnych. Po tym czasie na płyty termoizolacyjne nakłada się masę klejącą i rozprowadza ją równomiernie pacą ze stali nierdzewnej (np. "zębatą" o wielkości zębów 10-12 mm) tworząc warstwę z materiału klejącego na powierzchni nieco większej od przyciętego pasa siatki zbrojącej. Na tak przygotowanej warstwie natychmiast rozkłada się siatkę zbrojącą i zatapia w niej przy użyciu pacy ze stali nierdzewnej, szpachlując na gładko. Siatka zbrojąca powinna być niewidoczna i całkowicie zatopiona w warstwie materiału klejącego. Warstwa zaprawy klejącej z zatopioną siatką zbrojącą tworzy warstwę zbrojoną. Siatkę zbrojącą należy układać na zakład o szerokości 8-10 cm. Warstwa zbrojona winna być warstwą ciągłą, tzn., że kolejne pasy siatki nie mogą pokrywać się ze spoinami między płytami. Grubość warstwy zbrojonej winna wynosić ok. 5 mm.

5.4.1.2. Podłożem pod tynk jest warstwa zbrojona. Podłoże musi być suche, czyste, bez pyłów, wykwitów i substancji o działaniu antyadhezyjnym. Podłoże pod tynk powinno być równomiernie zwilżone. Wszystkie podłoża mocno lub nierównomiernie nasiąkliwe powinny być pokryte podkładem gruntującym przeznaczonym pod tynki strukturalne.

5.4.1.3. Tynkowanie

Dokładny sposób użycia opisany jest na opakowaniu oraz w kartach technicznych. Należy bezwzględnie stosować się do tych procedur, określonych w pkt. 2.2 i dokumentacji.

Prace wykonać zgodnie z instrukcją producenta wybranego systemu z zachowaniem wymiarów 5.4.1.2 Podłoże pod tynk

5.5. Elementy drewniane malowanie

Malowanie (konserwacja). Elewacje drewniane fabrycznie malowane już po wyciągnięciu z paczki i przycięciu na odpowiednią długość są gotowe do montażu. Miejsca przycinane należy zabezpieczyć farbą. W przypadku zakupu desek surowych należy je pomalować jeszcze przed montażem lakierobejcą wg. Zaleceń producenta po konsultacji koloru wykończenia z projektantem

- Warunki nakładania

Powierzchnia musi być sucha, wilgotność malowanego drewna poniżej 20%, ponieważ wilgoć może powodować problemy z penetracją wyrobu w drewno, jak również z wysychaniem lakierobejcy na drewnie. Drewno impregnowane metodami przemysłowymi jest często wilgotne, dlatego zaleca się jego malowanie po około 6 miesiącach właściwego suszenia od impregnacji. W trakcie malowania schnięcia, temperatura powietrza, powierzchni malowanej i produktu musi być powyżej +5°C, a wilgotność względna powietrza poniżej 80%.

- Przygotowanie

Nowe powierzchnie: Oczyszczyć powierzchnię drewna z brudu, kurzu oraz luźnego materiału. Powierzchnie pokryte pleśnią zmyć odpowiednim środkiem zgodnie z instrukcją stosowania.

- Malowanie

Dokładnie wymieszać olej przed użyciem oraz okresowo powtarzać mieszanie podczas aplikacji. Lakierobejcę rozprowadzać równomiernie za pomocą pędzla lub gąbki, tak aby cały został wchłonięty przez drewno. Ewentualny nadmiar oleju należy niezwłocznie usunąć. Drugą warstwę można nakładać w momencie, gdy olej zostanie wchłonięty i powierzchnia jest sucha, w zależności od warunków atmosferycznych zazwyczaj następuje to po kilku godzinach. W celu uniknięcia przegrubienia wykonuj pociągnięcia pędzla na całej długości płyty, pokrywając całą powierzchnię równomiernie. Malowanie powoduje przyciemnienie naturalnego koloru drewna.

- Czyszczenie narzędzi

Umyć narzędzia wodą z mydłem.

- Instrukcje dot. konserwacji

Świeżo malowane powierzchnie traktować ostrożnie przez ok. 1 tydzień, aż produkt osiągnie właściwą twardość i trwałość. Jeżeli zachodzi taka potrzeba, powierzchnie mogą być delikatnie czyszczone miękką szczotką lub mopem po ok. dwóch dniach od nakładania oleju. Brudne powierzchnie mogą być myte odpowiednim środkiem zgodnie z instrukcją stosowania, następnie spłukane wodą i pozostawione do wyschnięcia.

6. KONTROLA JAKOŚCI

6.1. Materiały

Wymagana jakość materiałów powinna być potwierdzona przez producenta przez zaświadczenie o jakości lub znakiem kontroli jakości zamieszczonym na opakowaniu lub innym równorzędnym dokumentem.

Materiały dostarczone na budowę bez dokumentów potwierdzających przez producenta ich jakość nie mogą być dopuszczone do stosowania.

Odbiór materiałów powinien obejmować sprawdzenie zgodności z dokumentacją projektową oraz sprawdzenie właściwości technicznych tych materiałów z wystawionymi atestami wytwórcy. W przypadku zastrzeżeń co do zgodności materiału z zaświadczeniem o jakości wystawionym przez producenta powinien być on zbadany zgodnie z postanowieniami normy państwowej.

Nie dopuszcza się stosowania do robót materiałów, których właściwości nie odpowiadają wymaganiom przedmiotowych norm. Nie należy stosować również materiałów przeterminowanych (po okresie gwarancyjnym).

6.4.1. Kontrola jakości robót

Wymagania ogólne dotyczące kontroli podano w ST B.00.00.00 pkt. 6.

Kontrola jakości wykonania elewacji obejmuje

- odbiór jakościowy materiałów

- odbiór podłoża
- odbiór montażu elementów fasady drewnianej
- odbiór wykonania obróbek i
- odbiór cokołu

6.4.5. Kontrola międzyoperacyjna powinna obejmować prawidłowość:

- przygotowania podłoża (oczyszczenie, zmycie, uzupełnienie ubytków, wzmocnienie, wyrównanie w zakresie koniecznym),
- wykonania warstwy zbrojonej cokołu
- wykonania (ewentualnego) gruntowania,
- montażu obróbek blacharskich,
- wykonania wyprawy tynkarskiej,
- wykonanie wiatroizolacji
- wykonanie rusztu pod elewację drewnianą
- wykonanie elewacji z desek z malowaniem

7. OBMIAR ROBÓT

7.1. Ogólne zasady obmiaru robót podano w ST B.00.00.00 pkt 7.

7.2. Jednostka i zasady obmiarowania

7.2.1. Obmiar robót będzie określać faktyczny zakres wykonanych robót, zgodnie z dokumentacją projektową i SST, w jednostkach ustalonych w przedmiarze robót. Ilość robót określa się na podstawie dokumentacji projektowej z uwzględnieniem zmian zaaprobowanych przez Inspektora nadzoru i sprawdzonych w naturze.

8. ODBIÓR ROBÓT

8.1. Odbiór robót powinien się odbyć przed ich zakryciem i wykonaniem innych robót wykończeniowych.

8.2. Wymagana jakość materiałów izolacyjnych powinna być potwierdzona przez producenta przez zaświadczenie o jakości lub znakiem kontroli jakości, zamieszczonym na opakowaniu lub innym równorzędnym dokumentem;

8.3. Materiały izolacyjne dostarczone na budowę bez dokumentów potwierdzających przez producenta ich jakość nie mogą być dopuszczone do stosowania;

8.4. Podstawę do odbioru robót elewacyjnych powinny stanowić następujące dokumenty:

- dokumentacja techniczna,
- dziennik budowy,
- zaświadczenia o jakości materiałów i wyrobów dostarczonych na budowę,
- protokoły odbioru poszczególnych etapów robót zanikających,
- protokoły odbioru materiałów i wyrobów,
- wyniki badań laboratoryjnych, jeśli takie były zlecane przez Wykonawcę.

8.5. Roboty podlegają zasadom odbioru robót zanikających

9. PODSTAWA PŁATNOŚCI

Płaci się za roboty wykonane w jednostkach podanych w pkt. 7.

10. PRZEPISY ZWIĄZANE

Wszelkie roboty należy wykonywać zgodnie z obowiązującymi i/lub wydanymi normami i przepisami (chyba, że Zamawiający wymaga zastosowania wyższych standardów).

PN-ISO-9000 (Seria 9000, 9001, 9002, 9003 i 9004) Normy dotyczące systemów zapewnienia jakości i zarządzanie systemami zapewnienia jakości.

PN-EN ISO 6946:2008 Komponenty budowlane i elementy budynku -- Opór cieplny i współczynnik przenikania ciepła -- Metoda obliczania

PN-EN ISO 9229:2007 Izolacja cieplna -- Słownik

PN-EN ISO 7345:1998 Izolacja cieplna -- Wielkości fizyczne i definicje

PN-EN ISO 717-1:1999 Akustyka- Ocena izolacyjności akustycznej w budynkach i izolacyjności akustycznej elementów budowlanych -- Izolacyjność od dźwięków powietrznych

PN-EN ISO 717-1:1999/A1:2008 Akustyka - Ocena izolacyjności akustycznej w budynkach i izolacyjności akustycznej elementów budowlanych - Izolacyjność od dźwięków powietrznych

PN-ISO 1803:2001 Budownictwo - Tolerancje - Wyrażanie dokładności wymiarowej - Zasady i terminologia

PN ISO 2444:1999 - Złącza w budynku. Terminologia
PN-ISO 3443-1:1994 Tolerancje w budownictwie. Podstawowe zasady oceny i określania
PN-ISO 3443-2:1994 Tolerancje w budownictwie. Statystyczne podstawy przewidywania pasowań elementów o normalnym rozkładzie wymiarów
PN-ISO 3443-3:1994 Tolerancje w budownictwie. Procedury doboru wymiarów nominalnych i przewidywania pasowań
PN-ISO 3443-4:1994 Tolerancje w budownictwie. Metoda przewidywania odchyłek montażowych i ustalania tolerancji
PN-ISO 3443-5:1994 Konstrukcje budowlane. Tolerancje w budownictwie. Szeregi wartości stosowane do wyznaczania tolerancji
PN-ISO 3443-6:1994 Tolerancje w budownictwie. Ogólne zasady ustalania kryteriów odbioru, kontrola zgodności wymiarów z wymaganymi tolerancjami i kontrola statystyczna - Metoda 1
PN-ISO 3443-7:1994 Tolerancje w budownictwie. Ogólne zasady ustalania kryteriów odbioru, kontrola zgodności wymiarów z wymaganymi tolerancjami i kontrola statystyczna - Metoda 2. (Metoda kontroli statystycznej)
PN-ISO 3443-8:1994 Tolerancje w budownictwie. Kontrola wymiarowa robót budowlanych.

SZCZEGÓŁOWA SPECYFIKACJA TECHNICZNA

B.15.00.00

PODBUDOWA Z TŁUCZNIA KAMIENNEGO

1. WSTĘP

1.1. Przedmiot SST

Przedmiotem niniejszej szczegółowej specyfikacji technicznej są wymagania dotyczące wykonania i odbioru robót związanych z wykonywaniem podbudowy z kruszywa stabilizowanego mechanicznie w ramach „budowie budynku samodzielnej podwójnej kancelarii SKL2 leśnictw Niezdrowice i Rudziniec w miejscowości Niezdrowice ul. Wiejska

1.2. Zakres stosowania SST

Szczegółowa specyfikacja techniczna stanowi obowiązujący dokument przetargowy i kontraktowy przy zlecaniu i realizacji robót wymienionych w pkt 1.1.

1.3. Zakres robót objętych SST

Ustalenia zawarte w niniejszej specyfikacji dotyczą zasad prowadzenia robót związanych z wykonaniem podbudowy z kruszywa stabilizowanego mechanicznie.

1.4. Określenia podstawowe

Podbudowa z kruszywa łamanego stabilizowanego mechanicznie- jedna lub więcej warstw zagęszczonej mieszanki, która stanowi warstwę nośną nawierzchni chodnika. Projekt przewiduje podbudowę z kruszywa łamanego stabilizowanego mechanicznie.

1.5. Ogólne wymagania dotyczące robót

Ogólne wymagania dotyczące robót podano w ST B.00.00.00 pkt 5.

2. MATERIAŁY

2.1. Ogólne wymagania dotyczące materiałów

Ogólne wymagania dotyczące materiałów, ich pozyskiwania i składowania, podano w ST B.00.00.00 pkt 2.

2.2. Rodzaje materiałów

Materiałem do wykonania podbudowy z kruszyw łamanych stabilizowanych mechanicznie powinno być kruszywo łamane, uzyskane w wyniku przekruszenia surowca skalnego lub kamieni narzutowych i otoczków albo ziaren żwiru większych od 8 mm. Kruszywo powinno być jednorodne bez zanieczyszczeń obcych i bez domieszek gliny. Skład mieszanki należy ustalić laboratoryjnie.

2.3. Wymagania dla materiałów

2.3.1. Uziarnienie kruszywa

Krzywa uziarnienia kruszywa, określona według PNB-06714-15 [3] powinna leżeć między krzywymi granicznymi pól dobrego uziarnienia podanymi na rysunku: 1 -2 kruszywo na podbudowę zasadniczą (górną warstwę) lub podbudowę jednowarstwową 1-3 kruszywo na podbudowę pomocniczą (dolną warstwę)

Krzywa uziarnienia kruszywa powinna być ciągła i nie może przebiegać od dolnej krzywej granicznej uziarnienia do górnej krzywej granicznej uziarnienia na sąsiednich sitach. Wymiar największego ziarna kruszywa nie może przekraczać $\frac{2}{3}$ grubości warstwy układanej jednorazowo.

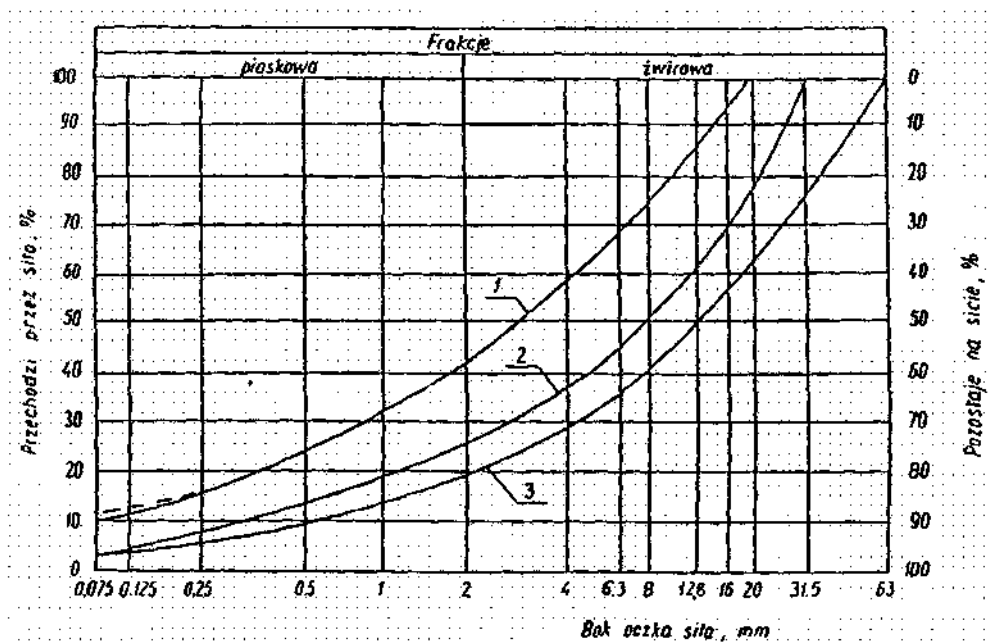

2.3.2. Właściwości kruszywa

Kruszywa powinny spełniać wymagania określone w tabeli 1.

Tabela 1.

Tabela 1.

Lp.	Wyszczególnienie właściwości	Wymagania		Badania według
		Kruszywa łamane		
		Podbudowa		
		zasadnicza	pomocnicza	
1	Zawartość ziarn mniejszych niż 0,075 mm, % (m/m)	od 2 do 10	od 2 do 12	PN-B-06714-15 [3]
2	Zawartość nadziarna, % (m/m), nie więcej niż	5	10	PN-B-06714-15 [3]
3	Zawartość ziarn nieforemnych % (m/m), nie więcej niż	35	40	PN-B-06714-16 [4]
4	Zawartość zanieczyszczeń organicznych, % (m/m), nie więcej niż	1	1	PN-B-04481 [1]
5	Wskaźnik piaskowy po pięciokrotnym zagęszczeniu metodą I lub II wg PN-B-04481, %	od 30 do 70	od 30 do 70	BN-64/8931-01 [26]
6	Ścieralność w bębnie Los Angeles			PN-B-06714 -42 [12]
	a) ścieralność całkowita po pełnej liczbie obrotów, nie więcej niż	35	50	
	b) ścieralność częściowa po 1/5 pełnej liczby obrotów, nie więcej niż	30	35	
7	Nasiąkliwość, % (m/m), nie więcej niż	3	5	PN-B-06714-18 [6]
8	Mrozoodporność, ubytek masy po 25 cyklach zamrażania, % (m/m), nie więcej niż	5	10	PN-B-06714-19 [7]
9	Rozpad krzemianowy i żelazawy łącznie, % (m/m), nie więcej niż	-	-	PN-B-06714-37 [10] PN-B-06714-39 [11]
10	Zawartość związków siarki w przeliczeniu na SO ₃ , % (m/m), nie więcej niż	1	1	PN-B-06714-28 [9]
11	Wskaźnik nośności $w_{noś}$ mieszanki kruszywa, %, nie mniejszy niż przy zagęszczeniu $\rho_s \geq 1,00$	80	60	PN-S-06102 [21]

Jakość kruszywa powinna być zgodna z normą BN-84/6774-02. Do podbudowy jednowarstwowej należy stosować kruszywo łamane kamienne gatunku co najmniej 2.

2.3.3. Woda

Należy stosować wodę wg PN-B-32250 [20].

3. SPRZĘT

3.1. Ogólne wymagania dotyczące sprzętu

Wymagania dotyczące sprzętu podano w ST B.00.00.00 "Wymagania ogólne" pkt 3.

3.2. Sprzęt do wykonania robót

Wykonawca przystępujący do wykonania podbudowy z kruszyw stabilizowanych mechanicznie powinien wykazać się możliwością korzystania z następującego sprzętu:

- a) mieszarek do wytwarzania mieszanki, wyposażonych w urządzenia dozujące wodę -mieszarki powinny zapewnić wytworzenie jednorodnej mieszanki o wilgotności optymalnej,
- b) zagęszczarek płytowych i ubijaków mechanicznych lub małych walców wibracyjnych.

4. TRANSPORT

4.1. Ogólne wymagania dotyczące transportu

Wymagania dotyczące transportu podano w ST B.00.00.00 "Wymagania ogólne" pkt 4.

4.2. Transport materiałów

Kruszywa można przewozić dowolnymi środkami transportu w warunkach zabezpieczających je przed zanieczyszczeniem, zmieszaniem z innymi materiałami, nadmiernym wysuszeniem i zawilgoceniem. Transport materiałów powinien odbywać się zgodnie z wymaganiami norm przedmiotowych.

5. WYKONANIE ROBÓT

5.1. Ogólne zasady wykonania robót

Ogólne zasady wykonania robót podano w ST B.00.00.00 "Wymagania ogólne" pkt 5.

5.2. Przygotowanie podłoża

Paliki lub szpilki do prawidłowego ukształtowania podbudowy powinny być wcześniej przygotowane. Paliki lub szpilki powinny być ustawione w rzędach równoległych do osi drogi lub w inny sposób zaakceptowany przez Inżyniera. Rozmieszczenie palików lub szpilek powinno umożliwiać naciągnięcie sznurków lub linek do wytyczenia robót w odstępach nie większych niż co 10 m.

5.3. Wytwarzanie mieszanki kruszywa

Mieszankę kruszywa o ściśle określonym uziarnieniu i wilgotności optymalnej należy wytwarzać w mieszarkach gwarantujących otrzymanie jednorodnej mieszanki. Ze względu na konieczność zapewnienia jednorodności nie dopuszcza się wytwarzania mieszanki przez mieszanie poszczególnych frakcji na drodze. Mieszanka po wyprodukowaniu powinna być od razu transportowana na miejsce wbudowania w taki sposób, aby nie uległa rozsegregowaniu i wysychaniu.

5.4. Wbudowywanie i zagęszczanie mieszanki kruszywa

Mieszanka kruszywa powinna być rozkładana w warstwie o jednakowej grubości, takiej aby jej ostateczna grubość po zagęszczeniu była równa grubości projektowanej. Warstwa podbudowy powinna być rozłożona w sposób zapewniający osiągnięcie wymaganych spadków i rzędnych wysokościowych. Wilgotność mieszanki kruszywa podczas zagęszczania powinna odpowiadać wilgotności optymalnej, określonej wg próby Proctora, zgodnie z IN-B-04481 [1] (metoda II). Materiał nadmiernie nawilgocony powinien zostać osuszony przez mieszanie i napowietrzanie. Jeżeli wilgotność mieszanki kruszywa jest niższa od optymalnej o 20% jej wartości, mieszanka powinna być zwilżona określoną ilością wody równomiernie wymieszana. W przypadku, gdy wilgotność mieszanki kruszywa jest wyższa od optymalnej o 10% jej wartości, mieszankę należy osuszyć. Wskaźnik zagęszczenia podbudowy wg BN-77/8931-12 [30] powinien wynosić 0,98.

5.6. Utrzymanie podbudowy

Podbudowa po wykonaniu, a przed ułożeniem następnej warstwy, powinna być utrzymywana w dobrym stanie. Jeżeli Wykonawca będzie wykorzystywał, za zgodą Inżyniera, gotową podbudowę do ruchu budowlanego, to jest obowiązany naprawić wszelkie uszkodzenia podbudowy, spowodowane przez ten ruch. Koszt napraw wynikłych z niewłaściwego utrzymania podbudowy obciąża Wykonawcę robót.

6. KONTROLA JAKOŚCI ROBÓT

6.1. Ogólne zasady kontroli jakości robót

Ogólne zasady kontroli jakości robót podano w ST B.00.00.00 "Wymagania ogólne" pkt 6.

6.2. Badania przed przystąpieniem do robót

Przed przystąpieniem do robót Wykonawca powinien wykonać badania kruszyw przeznaczonych do wykonania robót i przedstawić wyniki tych badań Inżynierowi w celu akceptacji materiałów. Badania te powinny obejmować wszystkie właściwości określone w pkt 2.3 niniejszej SST.

6.3. Badania w czasie robót

6.3.1. Uziarnienie mieszanki

Uziarnienie mieszanki powinno być zgodne z wymaganiami podanymi w pkt 2.3. Próbkę należy pobierać w sposób losowy, z rozłożonej warstwy, przed jej zagęszczeniem. Wyniki badań powinny być na bieżąco przekazywane Inżynierowi.

6.3.2. Wilgotność mieszanki

Wilgotność mieszanki powinna odpowiadać wilgotności optymalnej, określonej wg próby Proctora, zgodnie z PN-B-04481 [1] (metoda U), z tolerancją +10% -20%. Wilgotność należy określić wg PN-B-06714-17 [5].

6.3.3. Zagęszczenie podbudowy

Zagęszczenie podbudowy powinno odbywać się aż do osiągnięcia wymaganego wskaźnika zagęszczenia. Zagęszczenie podbudowy należy sprawdzać wg BN77/8931-12 [30].

6.3.4. Badanie nośności

Nośność podbudowy należy sprawdzać wg PN-S-06102 [21].

6.3.5. Szerokość podbudowy

Szerokość podbudowy nie może różnić się od szerokości projektowanej o więcej niż +5cm, -5cm.

6.3.6. Równość podbudowy

Nierówności podłużne podbudowy należy mierzyć 4 metrową łatką, zgodnie z BN-68/8931-04 [28]. Nierówności poprzeczne podbudowy należy mierzyć 4 metrową łatką. Nierówności podbudowy nie mogą przekraczać 10 mm dla podbudowy zasadniczej.

6.3.7. Spadki poprzeczne podbudowy

Spadki poprzeczne podbudowy powinny być zgodne z dokumentacją projektową, z tolerancją $\pm 0,5\%$.

6.3.8. Rzędne wysokościowe podbudowy

Różnice pomiędzy rzędnymi wysokościowymi podbudowy i rzędnymi projektowanymi nie powinny przekraczać +0,5 cm, -0,5 cm.

6.3.9. Grubość podbudowy

Grubość podbudowy nie może się różnić od grubości projektowanej o więcej niż $\pm 2,5\%$.

6.4. Zasady postępowania z wadliwie wykonanymi odcinkami podbudowy

6.4.1. Niewłaściwe cechy geometryczne podbudowy

Wszystkie powierzchnie podbudowy, które wykazują większe odchylenia od określonych w punkcie 6.3. powinny być naprawione przez spulchnienie lub zerwanie do głębokości co najmniej 10 cm, wyrównane i powtórnie zagęszczone. Dodanie nowego materiału bez spulchnienia wykonanej warstwy jest niedopuszczalne.

6.5.2. Niewłaściwa grubość podbudowy

Na wszystkich powierzchniach wadliwych pod względem grubości, Wykonawca wykona naprawę podbudowy. Powierzchnie powinny być naprawione przez spulchnienie lub wybranie warstwy na odpowiednią głębokość, zgodnie z decyzją Inżyniera, uzupełnione nowym materiałem o odpowiednich właściwościach, wyrównane i ponownie zagęszczone. Roboty te Wykonawca wykona na własny koszt. Po wykonaniu tych robót nastąpi ponowny pomiar i ocena grubości warstwy, według wyżej podanych zasad, na koszt Wykonawcy.

7. OBMIAR ROBÓT

7.1. Ogólne zasady obmiaru robót

Ogólne zasady obmiaru robót podano w ST B.00.00.00 „Wymagania ogólne” pkt 7.

7.2. Jednostka obmiarowa

Jednostką obmiarową jest m² (metr kwadratowy) podbudowy z kruszywa stabilizowanego mechanicznie.

8. ODBIÓR ROBÓT

Ogólne zasady odbioru robót podano w ST B.00.00.00 „Wymagania ogólne” pkt 8. Roboty uznaje się za zgodne z dokumentacją projektową, SST i wymaganiami Inżyniera, jeżeli wszystkie pomiary i badania z zachowaniem tolerancji wg pkt 6 dały wyniki pozytywne.

9. PODSTAWA PŁATNOŚCI

9.1. Ogólne ustalenia dotyczące podstawy płatności

Ogólne ustalenia dotyczące podstawy płatności podano w ST B.00.00.00 „Wymagania ogólne” pkt 9.

9.2. Cena jednostki obmiarowej

Cena wykonania 1 m² podbudowy obejmuje:

- prace pomiarowe i roboty przygotowawcze,
- oznakowanie robót,
- sprawdzenie i ewentualną naprawę podłoża,
- przygotowanie mieszanki z kruszywa, zgodnie z receptą
- dostarczenie mieszanki na miejsce wbudowania,
- rozłożenie mieszanki,
- zagęszczenie rozłożonej mieszanki,
- utrzymanie podbudowy w czasie robót.

10. PRZEPISY ZWIĄZANE

10.1. Normy

- PN-B-06714-12 Kruszywa mineralne. Badania. Oznaczanie zawartości zanieczyszczeń obcych
- PN-B-06714-15 Kruszywa mineralne. Badania. Oznaczanie składu ziarnowego
- PN-B-06714-16 Kruszywa mineralne. Badania. Oznaczanie kształtu ziarn

- PN-B-06714-18 Kruszywa mineralne. Badania. Oznaczanie nasiąkliwości
- PN-B-06714-19 Kruszywa mineralne. Badania. Oznaczanie mrozoodporności metodą bezpośrednią
- PN-B-06714-26 Kruszywa mineralne. Badania. Oznaczanie zawartości zanieczyszczeń organicznych.
- PN-B-06714-42 Kruszywa mineralne. Badania. Oznaczanie ścieralności w bębnie Los Angeles.
- PN-B-11112 Kruszywo mineralne. Kruszywo łamane do nawierzchni drogowych
- PN-S-96023 Konstrukcje drogowe. Podbudowa i nawierzchnia z tłuczni kamienno-żwiłowego
- BN-64/8931-02 Drogi samochodowe. Oznaczanie modułu odkształcenia nawierzchni podatnych i podłoża przez obciążenie płytą
- BN-68/8931-04 Drogi samochodowe. Pomiar równości nawierzchni planografem i tętłą.

SZCZEGÓŁOWA SPECYFIKACJA TECHNICZNA

B.16.00.00

NAWIERZCHNIA Z BETONOWEJ KOSTKI BRUKOWEJ

1. WSTĘP

1.1. Przedmiot SST.

Przedmiotem niniejszej szczegółowej specyfikacji technicznej są wymagania dotyczące wykonania i odbioru robót związanych z wykonaniem utwardzenia nawierzchni drogi, miejsc postojowych oraz chodnika przy budowie budynku samodzielnej podwójnej kancelarii SKL2 leśnictw Niezdrowice i Rudziniec w miejscowości Niezdrowice ul. Wiejska

1.2. Zakres stosowania SST

Szczegółowa specyfikacja techniczna stanowi obowiązujący dokument przetargowy i kontraktowy przy zlecaniu i realizacji robót wymienionych w pkt 1.1.

1.3. Zakres robót objętych SST

Ustalenia zawarte w niniejszej specyfikacji dotyczą zasad prowadzenia robót związanych z wykonaniem i odbiorem nawierzchni z betonowej kostki brukowej.

1.4. Określenia podstawowe

Betonowa kostka brukowa - kształtka wytwarzana z betonu metodą wibroprasowania. Produkowana jest jako kształtka jednowarstwowa lub w dwóch warstwach połączonych ze sobą trwale w fazie produkcji.

1.4.2. Określenia podstawowe są zgodne z obowiązującymi, odpowiednimi polskimi normami.

1.5. Ogólne wymagania dotyczące robót

Ogólne wymagania dotyczące robót podano w ST B.00.00.00 „Wymagania ogólne” pkt 1.5.

2. MATERIAŁY.

2.1. Ogólne wymagania dotyczące materiałów

Ogólne wymagania dotyczące materiałów, ich pozyskiwania i składowania, podano w ST B.00.00.00 „Wymagania ogólne” pkt 2.

2.2. Betonowa kostka brukowa

2.2.1. Aprobata techniczna

Warunkiem dopuszczenia do stosowania betonowej kostki brukowej w budownictwie drogowym jest posiadanie aprobaty technicznej.

2.2.2. Wygląd zewnętrzny

Struktura wyrobu powinna być zwarta, bez rys, pęknięć, plam i ubytków. Powierzchnia górna kostek powinna być równa i szorstka, a krawędzie kostek równe i proste, wklęsnięcia nie powinny przekraczać 2 mm dla kostek o grub.< 80 mm.

2.2.3. Wytrzymałość na ściskanie

Wytrzymałość na ściskanie po 28 dniach (średnio z 6 kostek) nie powinna być mniejsza niż 60 MPa. Dopuszczalna najniższa wytrzymałość pojedynczej kostki nie powinna być mniejsza niż 50 MPa (w ocenie statystycznej z co najmniej 10 kostek).

2.2.4. Nasiąkliwość

Nasiąkliwość kostek betonowych powinna odpowiadać wymaganiom normy PNB-06250:1988 i wynosić nie więcej niż 5%.

2.2.5. Odporność na działanie mrozu

Odporność kostek betonowych na działanie mrozu powinna być badana zgodnie z wymaganiami PN-B-06250:1988. Odporność na działanie mrozu po 50 cyklach zamrażania i

rozmarzania próbek jest wystarczająca, jeżeli:

- próbka nie wykazuje pęknięć,
- strata masy nie przekracza 5%,
- obniżenie wytrzymałości na ściskanie w stosunku do wytrzymałości próbek nie zamrażanych nie jest większe niż 20%.

2.2.6. Ścieralność

Ścieralność kostek betonowych sprawdzana na tarczy Boehmego, określona stratą wysokości nie powinna przekraczać wartości 3,5 mm.

3. SPRZĘT

3.1. Ogólne wymagania dotyczące sprzętu

Ogólne wymagania dotyczące sprzętu podano w ST B.00.00.00 „Wymagania ogólne” pkt 3.

3.2. Sprzęt do wykonania nawierzchni

Do układania kostki brukowej stosować mechaniczne urządzenia układające. Urządzenie składa się z wózka i chwytaka sterowanego hydraulicznie, służącego do przenoszenia z palety warstwy kostek na miejsce ich ułożenia; urządzenie to, po skończonym układaniu kostek, można wykorzystać do wmiatania piasku w szczelny, zamocowanymi do chwytaka szczotkami. Do zagęszczania nawierzchni z kostki stosuje się wibratory płytowe z osłoną z tworzywa sztucznego. Do wyrównania podsypki z miążu kamiennego można stosować mechaniczne urządzenie na rolkach, prowadzone liniami na szynie lub krawężnikach.

4. TRANSPORT

4.1. Ogólne wymagania dotyczące transportu

Ogólne wymagania dotyczące transportu podano w ST B.00.00.00 „Wymagania ogólne” pkt 4.

4.2. Transport materiałów do wykonania nawierzchni

Uformowane w czasie produkcji kostki betonowe układane są warstwowo na palecie. Po uzyskaniu wytrzymałości betonu min. 0,7 R, kostki przewożone są na stanowisko, gdzie specjalne urządzenie pakuje je w folię i spina taśmą stalową co gwarantuje transport samochodami w nienaruszonym stanie. Betonowe kostki brukowe mogą być przewożone na paletach transportowych producenta.

5. WYKONANIE ROBÓT

5.1. Ogólne zasady wykonania robót

Ogólne zasady wykonania robót podano w ST B.00.00.00 „Wymagania ogólne” pkt 5.

5.2. Konstrukcja nawierzchni

Konstrukcja nawierzchni powinna być zgodna z dokumentacją projektową. Konstrukcja nawierzchni obejmuje ułożenie warstwy ścieralnej z betonowej kostki brukowej na podsypce miążu kamiennego oraz podbudowie.

Podstawowe czynności przy wykonywaniu nawierzchni, z występowaniem podbudowy, podsypki cementowo-piaskowej i wypełnieniem spoin piaskiem, obejmują:

- wykonanie podbudowy,
- wykonanie obramowania nawierzchni (z krawężników, obrzeży),
- przygotowanie i rozścielenie podsypki z miążu kamiennego
- ułożenie kostek z ubiciem,
- wypełnienie piaskiem szczelin,
- pielęgnację nawierzchni i oddanie jej do ruchu.

5.4. Podbudowa

Rodzaj podbudowy przewidzianej do wykonania pod warstwą betonowej kostki brukowej powinien być zgodny z dokumentacją projektową/kosztorysem. Podbudowę stanowi kruszywo łamane, stabilizowane mechanicznie. Podbudowa powinna być przygotowana zgodnie z wymaganiami określonymi w specyfikacji B.15.00.00.

5.5. Podsypka

Nawierzchnię z kostki grub. 8 cm oraz 6 cm należy ułożyć na podsypce z miálu kamiennego grub. 4 cm. W praktyce, wilgotność układanej podsypki powinna być taka, aby po ściśnięciu podsypki w dłoni podsypka nie rozsypywała się i nie było na dłoni śladów wody, a po naciśnięciu palcami podsypka rozsypywała się. Rozścielenie podsypki z miálu kamiennego powinno wyprzedzać układanie nawierzchni z kostek od 3 do 4 m. Rozścielona podsypka powinna być wyprofilowana i zagęszczona w stanie wilgotnym, lekkimi walcami (np. ręcznymi) lub zagęszczarkami wibracyjnymi.

5.6. Układanie nawierzchni z betonowych kostek brukowych

5.6.1. Warunki atmosferyczne

Ułożenie nawierzchni z kostki na podsypce z miálu kamiennego zaleca się wykonywać przy temperaturze otoczenia nie niższej niż +5°C. Dopuszcza się wykonanie nawierzchni jeśli w ciągu dnia temperatura utrzymuje się w granicach od 0°C do +5°C, przy czym jeśli w nocy spodziewane są przymrozki kostkę należy zabezpieczyć materiałami o złym przewodnictwie ciepła (np. matami ze słomy, papą itp.).

5.6.2. Ułożenie nawierzchni z kostek

Warstwa nawierzchni z kostki powinna być wykonana z elementów o jednakowej grubości. Na większym fragmencie robót zaleca się stosować kostki dostarczone w tej samej partii materiału, w której niedopuszczalne są różne odcienie wybranego koloru kostki. Układanie kostki można wykonywać ręcznie lub mechanicznie. Układanie kostek powinni wykonywać przyuczeni brukarze. Układanie mechaniczne zaleca się wykonywać na dużych powierzchniach o prostym kształcie, tak aby układarka mogła przenosić z palety warstwę kształtek na miejsce ich ułożenia z wymaganą dokładnością. Kostka do układania mechanicznego nie może mieć dużych odchyłek wymiarowych i musi być odpowiednio przygotowana przez producenta, tj. ułożona na palecie w odpowiedni wzór, bez dołożenia połówek i dziewiątek, przy czym każda warstwa na palecie musi być dobrze przesypana bardzo drobnym piaskiem, by kostki nie przywierały do siebie. Układanie mechaniczne zawsze musi być wsparte pracą brukarzy, którzy uzupełniają przerwy, wyrabiają łuki, dokładają kostki w okolicach studzienek i krawężników. Kostkę układa się około 1,5 cm wyżej od projektowanej niwelety, ponieważ po procesie ubijania podsypka zagęszcza się. Powierzchnia kostek położonych obok urządzeń infrastruktury technicznej (np. studzienek, włazów itp.) powinna trwale wystawać od 3 mm do 5 mm powyżej powierzchni tych urządzeń. Do uzupełnienia przestrzeni przy krawężnikach, obrzeżach i studzienkach można używać elementy kostkowe wykończeniowe w postaci tzw. połówek i dziewiątek, mających wszystkie krawędzie równe i odpowiednio fazowane. W przypadku potrzeby kształtek o nietypowych wymiarach, wolną przestrzeń uzupełnia się kostką ciętą przycinaną na budowie specjalnymi narzędziami tnącymi (przycinarkami, szlifierkami z tarczą itp.). Dzienną działkę roboczą nawierzchni na podsypce z miálu kamiennego zaleca się zakończyć prowizorycznie około półmetrowym pasem nawierzchni na podsypce piaskowej w celu wytworzenia oporu dla ubicia kostki ułożonej na stałe. Przed dalszym wznowieniem robót, prowizorycznie ułożoną nawierzchnię na podsypce piaskowej należy rozebrać i usunąć wraz z podsypką.

5.6.3. Ubicie nawierzchni z kostek

Ubicie nawierzchni należy przeprowadzić za pomocą zagęszczarki wibracyjnej (płytovej) z osłoną z tworzywa sztucznego. Do ubicia nawierzchni nie wolno używać walca. Ubijanie

nawierzchni należy prowadzić od krawędzi powierzchni w kierunku jej środka i jednocześnie w kierunku poprzecznym kształtek. Ewentualne nierówności powierzchniowe mogą być zlikwidowane przez ubijanie w kierunku wzdłużnym kostki. Po ubiciu nawierzchni wszystkie kostki uszkodzone (np. pęknięte) należy wymienić na kostki całe.

5.6.4. Spoiny

Szerokość spoin pomiędzy betonowymi kostkami brukowymi powinna wynosić od 3 mm do 5 mm. W przypadku stosowania prostokątnych kostek brukowych zaleca się, aby osie spoin pomiędzy dłuższymi bokami tych kostek tworzyły z osią drogi kąt 45°, a wierzchołek utworzonego kąta prostego pomiędzy spoinami miał kierunek odwrotny do kierunku spadku podłużnego nawierzchni. Po ułożeniu kostek, spoiny należy wypełnić piaskiem.

5.7. Pielęgnacja nawierzchni i oddanie jej dla ruchu

Nawierzchnię na podsypce z miatu kamiennego ze spoinami wypełnionymi piaskiem można oddać do użytku bezpośrednio po jej wykonaniu. Nawierzchnię na podsypce z miatu kamiennego należy przykryć warstwą wilgotnego piasku o grubości od 3,0 do 4,0 cm i utrzymywać ją w stanie wilgotnym przez 7 do 10 dni. Po upływie od 2 tygodni (przy temperaturze średniej otoczenia nie niższej niż 15°C) do 3 tygodni (w porze chłodniejszej) nawierzchnię należy oczyścić z piasku i można oddać do użytku.

6. KONTROLA JAKOŚCI ROBÓT

6.1. Ogólne zasady kontroli jakości robót

Ogólne zasady kontroli jakości robót podano w ST B.00.00.00 „Wymagania ogólne” pkt 6.

6.2. Badania przed przystąpieniem do robót

Przed przystąpieniem do robót Wykonawca powinien sprawdzić, czy producent kostek brukowych posiada aprobatę techniczną wyrobu wg pkt 2.2.1. niniejszej SST. Niezależnie od posiadanego atestu Wykonawca powinien żądać od producenta wyników bieżących badań wyrobu na ściskanie. Zaleca się, aby do badania wytrzymałości na ściskanie pobierać 6 próbek (kostek) dziennie (przy produkcji dziennej ok. 600 m² powierzchni kostek ułożonych w nawierzchni). Poza tym, przed przystąpieniem do robót Wykonawca sprawdza wyrób w zakresie wymagań podanych w pkt 2.2.2. i 2.2.3. i wyniki badań przedstawia Inżynierowi do akceptacji.

6.3. Badania w czasie robót

6.3.1. Sprawdzenie podłoża i podbudowy

Sprawdzenie podłoża i podbudowy polega na stwierdzeniu ich zgodności z dokumentacją projektową i odpowiednimi SST.

6.3.2. Sprawdzenie podsypki

Sprawdzenie podsypki w zakresie grubości i wymaganych spadków poprzecznych i podłużnych polega na stwierdzeniu ich zgodności z dokumentacją projektową oraz pkt 5.5. niniejszej SST.

6.3.3. Sprawdzenie wykonania nawierzchni

Sprawdzenie prawidłowości wykonania nawierzchni z betonowych kostek brukowych polega na stwierdzeniu ich zgodności z dokumentacją projektową oraz pkt 5.6. niniejszej SST.

- pomiar szerokości spoin,
- sprawdzenie prawidłowości ubijania (wibrowania),
- sprawdzenie prawidłowości wypełnienia spoin,
- sprawdzenie, czy przyjęty deseń (wzór) i kolor nawierzchni jest zachowany.

6.4. Sprawdzenie cech geometrycznych nawierzchni

6.4.1. Nierówności podłużne

Nierówności podłużne nawierzchni mierzone łatką lub planografem zgodnie z normą BN-68/8931-04 [8] nie powinny przekraczać 0,8 cm.

6.4.2. Spadki poprzeczne

Spadki poprzeczne nawierzchni powinny być zgodne z dokumentacją projektową/uzgodnieniem z inspektorem nadzoru z tolerancją $\pm 0,5\%$.

6.4.3. Niweleta nawierzchni

Różnice pomiędzy rzędnymi wykonanej nawierzchni i rzędnymi projektowanymi nie powinny przekraczać ± 1 cm.

6.4.4. Szerokość nawierzchni

Szerokość nawierzchni nie może różnić się od szerokości projektowanej o więcej niż ± 5 cm.

6.4.5. Grubość podsypki

Dopuszczalne odchyłki od projektowanej grubości podsypki nie powinny przekraczać ± 1 cm.

6.5. Sprawdzenie cech geometrycznych nawierzchni

Częstotliwość pomiarów dla cech geometrycznych nawierzchni z kostki brukowej, wymienionych w pkt 6.4. powinna być dostosowana do powierzchni wykonanych robót. Zaleca się, aby pomiary cech geometrycznych wymienionych w pkt 6.4. były przeprowadzone nie rzadziej niż 2 razy na 100 m² nawierzchni i w punktach charakterystycznych dla niwelety lub przekroju poprzecznego oraz wszędzie tam, gdzie poleci Inżynier.

7. OBMIAR ROBÓT

7.1. Ogólne zasady obmiaru robót

Ogólne zasady obmiaru robót podano w ST B.00.00.00 „Wymagania ogólne” pkt 7.

7.2. Jednostka obmiarowa

Jednostką obmiarową jest m² (metr kwadratowy) wykonanej nawierzchni z betonowej kostki brukowej.

8. ODBIÓR ROBÓT

8.1. Ogólne zasady odbioru robót

Ogólne zasady odbioru robót podano w ST B.00.00.00 „Wymagania ogólne” pkt 8. Roboty uznaje się za wykonane zgodnie z dokumentacją projektową SST i wymaganiami Inżyniera, jeżeli wszystkie pomiary i badania z zachowaniem tolerancji według pkt 6 dały wyniki pozytywne.

8.2. Odbiór robót zanikających i ulegających zakryciu

Odbiorowi robót zanikających i ulegających zakryciu podlegają:

- przygotowanie podłoża,
- wykonanie podbudowy,
- wykonanie podsypki,
- wykonanie ławy pod krawężniki.

Zasady ich odbioru są określone w D.00.00.00 „Wymagania ogólne”.

9. PODSTAWA PŁATNOŚCI

9.1. Ogólne ustalenia dotyczące podstawy płatności

Ogólne ustalenia dotyczące podstawy płatności podano w ST B.00.00.00 „Wymagania ogólne” pkt 9.

9.2. Cena jednostki obmiarowej

Cena wykonania 1 m² nawierzchni z betonowej kostki brukowej obejmuje:

- prace pomiarowe i roboty przygotowawcze,
- oznakowanie robót,
- przygotowanie podłoża i wykonanie koryta,
- dostarczenie materiałów i sprzętu,
- wykonanie podsypki,

- ustalenie kształtu, koloru i desenia kostek,
- ułożenie i ubicie kostek,
- wypełnienie spoin i ew. szczelin dylatacyjnych w nawierzchni,
- pielęgnację nawierzchni,
- przeprowadzenie pomiarów i badań wymaganych w niniejszej specyfikacji technicznej,
- odwiezienie sprzętu.

Cena wykonania 1 m² nawierzchni z betonowej kostki brukowej nie obejmuje robót towarzyszących (jak: podbudowa, obramowanie itp.), które powinny być ujęte w innych pozycjach kosztorysowych.

10. PRZEPISY ZWIĄZANE

10.1. Polskie Normy

- PN-B-04111 Materiały kamienne. Oznaczenie ścieralności na tarczy Boehmego
- PN-B-06250 Beton zwykły.
- PN-B-06712 Kruszywa mineralne do betonu zwykłego.
- PN-B-19701 Cement. Cement powszechnego użytku. Skład, wymagania i ocena zgodności
- PN-B-32250 Materiały budowlane. Woda do betonów i zapraw
- BN-80/6775-03/04 Prefabrykaty budowlane z betonu. Elementy nawierzchni dróg, ulic, parkingów i torowisk tramwajowych. Krawężniki i obrzeża
- BN-68/8931-01 Drogi samochodowe. Oznaczenie wskaźnika piaskowego.

SZCZEGÓŁÓWA SPECYFIKACJA TECHNICZNA

B.17.00.00

OGRODZENIE

1. WSTĘP

1.1. Przedmiot SST

Przedmiotem niniejszej szczegółowej specyfikacji technicznej są wymagania dotyczące wykonania i odbioru ogrodzenia przy projektowanej budowie budynku samodzielnej podwójnej kancelarii SKL2 leśnictw Niezdrowice i Rudziniec w miejscowości Niezdrowice ul. Wiejska

1.2. Zakres stosowania SST

Szczegółowa specyfikacja techniczna jest stosowana jako dokument przetargowy i kontraktowy przy zlecaniu i realizacji robót wymienionych w pkt. 1.1.

1.3. Określenia podstawowe

Ogrodzenie panelowe systemowe – ogrodzenie składające się z paneli wykonanych technologią zgrzewania poziomych i pionowych prętów stalowych różnych wysokościach i średnicach, słupków montażowych, systemu mocowań oraz prefabrykowanej podmurówki (cokołu).

Pozostałe określenia zgodne z obowiązującymi, odpowiednimi polskimi normami i z definicjami podanymi w dokumentacji podstawowej.

1.4. Zakres robót objętych SST

Ustalenia zawarte w niniejszej specyfikacji obejmują wszystkie czynności umożliwiające i mające na celu wykonanie projektowanego ogrodzenia w ramach budowy kompleksu kancelarii do obsługi leśnictwa, do którego wykonania zostały użyte materiały odpowiadające wymaganiom norm lub aprobat technicznych.

1.4.1. Roboty budowlano-montażowe

- wykonać i osadzić słupki z profili zamkniętych zakończone deklami
- osadzić cokół z elementów betonowych na poziomie powierzchni gruntu
- wykonać i zamontować przęsła panelowe z drutu o grub. 5 mm
- wykonać i zamontować furtkę w miejscu wskazanym na PZT

Rys. Nr 1

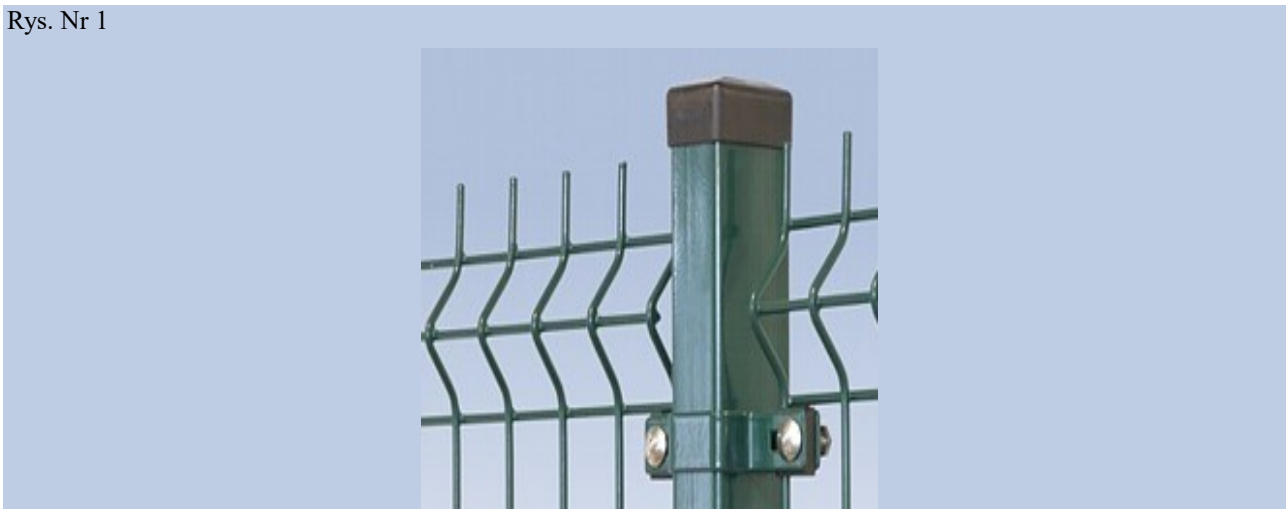

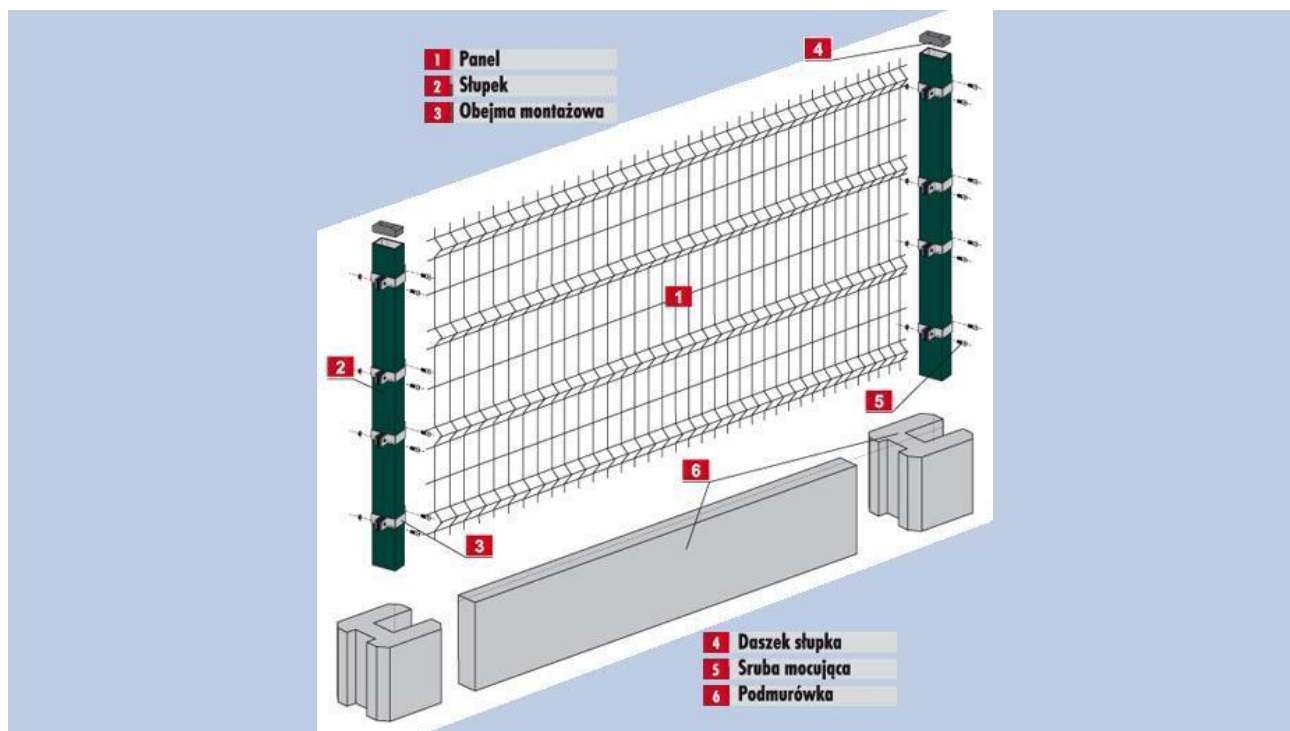

1.5. Ogólne wymagania dotyczące robót

Wykonawca robót jest odpowiedzialny za jakość wykonania robót, ich zgodność z dokumentacją projektową, SST i poleceniami Inżyniera. Ogólne wymagania dotyczące robót podano w ST B.00.00.00 pkt 5.

2. MATERIAŁY

2.1. Ogrodzenie z paneli zgrzewanych.

Panele ogrodzeniowe o wysokości 1300mm wykonane z prętów stalowych zgrzewanych punktowo. Panel z trzema wzmocnieniami. System montażu paneli na słupkach o profilu zamkniętym 40x60mm. Rozstaw osi słupków 250cm. Słupki utwierdzone w monolitycznym fundamencie betonowym. Podmurówka (cokół) z prefabrykowanych elementów betonowych w rozwiązaniu systemowym wys. 25cm.

2.2. Źródła uzyskania materiałów

Wbudowane materiały budowlane powinny spełniać wymagania jakościowe określone Polskimi Normami i posiadać aprobaty techniczne, świadectwa kwalifikacyjne, atesty.

2.3. Przechowywanie materiałów

Wykonawca zapewni, aby materiały przeznaczone do wbudowania były zabezpieczone przed zniszczeniem i zachowały swoją jakość.

Najlepiej by były przechowywane w zamkniętych, suchych magazynach, na utwardzonym podłożu.

2.4.. Furtka w nawiązaniu do ogrodzenia szer. 1,20m. otwierana do wewnątrz

3. SPRZĘT

Wykonawca może używać dowolnego sprzętu pod warunkiem zachowania wymaganej jakości robót i dotrzymania terminów umownych.

4. TRANSPORT

Transport materiałów dowolnymi środkami transportu pod warunkiem zapewnienia realizacji robót zgodnie z dokumentacją projektową, SST i umową.

5. WYKONANIE ROBÓT

- osadzenie (zabetonowanie – beton B 20) w gniazdach wykonanych w gruncie głębokości 60cm słupków z profili stalowych prostokątnych o wymiarach 40x60mm i rozstawie 2,50 m zakończonych zaślepkami z tworzywa sztucznego oraz elementów betonowych prefabrykowanych podmurówki (cokołu) wysokości 25 cm, Przekrój dołów na słupki 30x30cm.

- montaż obejmami montażowymi paneli ogrodzeniowych z prętów o grub. drutu 5 mm ocynkowanych ogniowo, zgrzewanych co 5 cm w pionie i co 20 cm w poziomie. Wymiary przęsta 250 x 130 cm, Rys. Nr 1 powyżej.

- wykonanie i montaż furtki wykonanej w ramie ze stali profilowej o przekroju 60x80mm wypełnionej drutem stalowym malowanym proszkowo grub. 5mm, zgrzewanym co 5cm w pionie i co 20cm w poziomie (wzór jak w panelu ogrodzeniowym). Słupki ze stali profilowej 120x120mm osadzone w gniazdach betonowych (beton B- 20) głębokości 110cm. Przekrój gniazd 50x50cm.

- plantowanie ziemi wokół cokołu celem odpowiedniego ukształtowania i wyrównania terenu

- Wykonanie dołów pod słupki

Najpierw należy wykonać doły pod słupki narożne, bramowe i na załamaniach ogrodzenia a następnie dokonać podziału odcinków prostych na mniejsze odległości po 2,50m dla ogrodzenia panelowego.

- Ustawienie słupków

Słupki bez względu na rodzaj i sposób osadzenia w gruncie, powinny stać pionowo w linii ogrodzenia a ich wierzchołki powinny znajdować się odcinkami na jednakowej wysokości. Słupki dokładnie obetonować do poziomu terenu betonem B-20. Dopuszcza się zmianę wysokości oraz długości ogrodzenia odcinkami w zależności od ukształtowania terenu po uzgodnieniu z przedstawicielem Zamawiającego.

- Montaż ogrodzenia panelowego.

Prace wykonać zgodnie z instrukcją producenta wybranego systemu z zachowaniem wymiarów określonych w pkt. 2.2 i dokumentacji.

6. KONTROLA JAKOŚCI ROBÓT

6.1. Ogrodzenia

- Przed przystąpieniem do robót, Wykonawca powinien sprawdzić, czy producent posiada świadectwo dopuszczenia lub atest na materiały użyte do wykonania ogrodzeń.

- W czasie wykonywania ogrodzenia należy zbadać:

- zachowanie wyznaczonej trasy ogrodzenia

- zachowanie dopuszczalnych odchyłek wymiarów

- prawidłowość wykonania dołów pod słupki

- poprawność ustawienia słupków

- prawidłowość wykonania ogrodzenia [wysokość ogrodzenia, prawidłowość montażu siatki]

- rozstaw słupków i ich zabetonowanie.

6.3. Zasady postępowania z wadliwie wykonanymi elementami robót

- Wszystkie materiały nie spełniające wymagań ustalonych w odpowiednich punktach zostaną przez Inspektora odrzucone i nie dopuszczone do zastosowania.

- Wszystkie elementy robót nawierzchniowych lub odcinki ogrodzenia, które wykazują odstępstwa od postanowień SST zostaną rozebrane i ponownie wykonane na koszt Wykonawcy.

7. OBMIAR ROBÓT

Jednostką obmiarową ogrodzenia jest m [metr]. Obmiar polega na określeniu rzeczywistej długości ogrodzenia.

8. ODBIÓR ROBÓT

Odbiór powinien być przeprowadzony w czasie umożliwiającym wykonanie ewentualnych napraw wadliwie wykonanego ogrodzenia.

Do odbioru Wykonawca przedstawia wszystkie wyniki pomiarów i badań z bieżącej kontroli materiałów i robót.

9. PODSTAWA PŁATNOŚCI

Płatność za wykonane prace należy przyjmować zgodnie z obmiarem i oceną jakości zastosowanych materiałów i robót w oparciu o wynik pomiarów i badań.

Cena 1 m ogrodzenia obejmuje:

- prace pomiarowe i roboty przygotowawcze,

- dostarczenie na miejsce wbudowania elementów konstrukcji ogrodzenia oraz materiałów pomocniczych,

- ustawienie kompletnego ogrodzenia wraz z bramą i furtką,

- uporządkowanie terenu,
- przeprowadzenie badań i pomiarów kontrolnych.

10. PRZEPISY ZWIĄZANE

- PN-68/B-06050 Roboty ziemne budowlane. Wymagania w zakresie wykonania i badania przy odbiorze
- PN-M-80026 Druty okrągłe ze stali niskowęglowej ogólnego przeznaczenia
- PN-M-82054 Śruby, wkręty i nakrętki stalowe ogólnego przeznaczenia wymagania i badania
- PN-M-82054-03 Śruby, wkręty i nakrętki. Własności mechaniczne śrub i wkrętów
- BN-83/5032-02 Siatki metalowe. Siatki plecione ślimakowe

SZCZEGÓŁOWA SPECYFIKACJA TECHNICZNA
S.01.00.00
INSTALACJA WODY ZIMNEJ ,CIEPŁEJ

1. Wstęp

1.1. Przedmiot SST

Przedmiotem niniejszej szczegółowej specyfikacji technicznej są wymagania dotyczące wykonania i odbioru instalacji wody zimnej, ciepłej związanych z budową budynku samodzielnej podwójnej kancelarii SKL2 leśnictw Niezdrowice i Rudziniec w miejscowości Niezdrowice ul. Wiejska

1.2 Zakres stosowania SST

Roboty, których dotyczy specyfikacja, obejmują wszystkie czynności umożliwiające i mające na celu wykonanie nowej, zmodernizowanej instalacji wody zimnej i ciepłej na poziomie parteru.

Niniejsza specyfikacja techniczna związana jest z wykonaniem niżej wymienionych robót:

- a/ demontaż istniejącej instalacji,
- b/ montaż rurociągów,
- c/ montaż armatury,
- d/ montaż urządzeń,
- e/ badania instalacji,
- f/ wykonanie izolacji termicznej,
- g/ regulacja działania instalacji.

2. Wykonanie instalacji wodociągowej

2.1. Wymagania ogólne

2.1.1. Instalacja wodociągowa powinna, zgodnie z art. 5 ust. 1 ustawy [1], zapewnić obiektowi budowlanemu, w którym ją wykonano, możliwość spełnienia wymagań podstawowych dotyczących w szczególności:

bezpieczeństwa konstrukcji,

bezpieczeństwa użytkowania,

odpowiednich warunków higienicznych i zdrowotnych oraz ochrony środowiska,

ochrony przed hałasem i drganiami, oszczędności energii i odpowiedniej izolacyjności cieplnej

przegrod. Instalacja wodociągowa powinna być wykonana zgodnie z projektem oraz przy

spełnieniu we właściwym zakresie wymagań przepisu techniczno - budowlanego, zgodnie z art. 7

ust. 2 ustawy Prawo budowlane z uwzględnieniem ewentualnych odstępstw udzielonych od tych

przepisów w trybie przewidzianym w art. 8 tej ustawy, a także zgodnie z zasadami wiedzy

technicznej. Instalacja wodociągowa powinna być wykonana zgodnie z zasadami wiedzy

technicznej w sposób umożliwiający zapewnienie jej prawidłowego użytkowania w zakresie

zaopatrzenia w wodę, zgodnego z przeznaczeniem obiektu i założeniami projektu budowlanego

tej instalacji, oraz we właściwym zakresie zgodne z wymaganiami przepisów techniczno - budowlanych .

3. Wymagania dotyczące wyrobów stosowanych w instalacjach wodociągowych

Przy wykonywaniu robót budowlanych należy, zgodnie z ustawą Prawo Budowlane, stosować wyroby, które zostały dopuszczone do obrotu i powszechnego lub jednostkowego stosowania w budownictwie.

Wyroбами dopuszczonymi do obrotu i powszechnego stosowania w budownictwie są właściwie oznaczone:

a/ wyroby budowlane dla których wydano certyfikat na znak bezpieczeństwa, wykazujący, że zapewniono zgodność z kryteriami technicznymi określonymi na podstawie Polskich Norm, aprobat technicznych oraz właściwych przepisów i dokumentów technicznych –

w odniesieniu do wyrobów podlegających tej certyfikacji,

b/ wyroby budowlane dla których dokonano oceny zgodności i wydano certyfikat zgodności lub deklarację zgodności z Polską Normą lub z aprobatą techniczną, mające istotny wpływ na spełnienie co najmniej jednego z wymagań podstawowych - w odniesieniu do wyrobów nieobjętych certyfikacją na znak bezpieczeństwa,

c/ wyroby budowlane umieszczone w wykazie wyrobów nie mających istotnego wpływu na spełnianie wymagań podstawowych oraz wyrobów wytwarzanych i stosowanych według tradycyjnie uznanych zasad sztuki budowlanej,

d/ wyroby budowlane oznaczone znakowaniem CE, dla których zgodnie z odrębnymi przepisami dokonano oceny zgodności ze zharmonizowaną normą europejską wprowadzoną do zbioru Polskich Norm, z europejską aprobatą techniczną lub krajową specyfikacją .

3.1. Materiały, z których mogą być wykonane przewody instalacji wodociągowych

Materiały, z których mogą być wykonane przewody instalacji wodociągowych, zestawiono w tablicy 1.

Tablica 1 Materiały, z których mogą być wykonywane przewody instalacji wodociągowych

Poz.	Oznaczenie	Nazwa lub opis materiału	Uwagi
1	2	3	4
1	PB	tworzywa polibutylen	
2	PE-X	polietylen wysokiej gęstości usieciowany	
3	PP-B	kopolimer blokowy polipropylenu	
4	PP-H	homopolimer polipropylenu	
5	PP-R	kopolimer statystyczny polipropylenu	
6	PE-X/A1/PE-HD	warstwy: polietylenu usieciowanego, aluminium, polietylenu wysokiej gęstości (własności techniczne i właściwości użytkowe jak dla jednorodnego materiału warstwy wewnętrznej z ograniczeniem wydłużeń)	
7	PE-X/A1/PE-X	polietylenu usieciowanego, aluminium, polietylenu usieciowanego (własności techniczne i właściwości użytkowe jak dla jednorodnego materiału warstwy wewnętrznej z ograniczeniem wydłużeń)	
8	PP-R/A1/PP-R	warstwy: kopolimeru statystycznego polipropylenu, aluminium, kopolimeru statystycznego polipropylenu (własności techniczne i właściwości użytkowe jak dla jednorodnego materiału warstwy wewnętrznej z ograniczeniem wydłużeń)	
9	PVC-C	polichlorek winylu chlorowany	
10	PVC-U	polichlorek winylu niezmiękczone t y l k o do wody zimnej	
11	metal	stal węglowa zwykła ocynkowana	
12	stal	Stal odporna na korozję	
13	Cu - DHP	miedź	
14	inne materiały	jeżeli przewody z nich wykonane zostały dopuszczone do obrotu i powszechnego stosowania w budownictwie w instalacjach wodociągowych	

* Na podstawie: Warunki techniczne wykonania i odbioru instalacji wodociągowych COBRI INSTAL

Zalecany zakres stosowania w instalacjach wodociągowych przewodów metalowych w tablicy 2.

Tablica 2

Zalecany zakres stosowania przewodów metalowych w instalacjach wodociągowych

Poz	Materiał przewodów	Ciśnienie robocze w barach	Instalacja wodociągowa	
			wody ciepłej	wody zimnej
1	2	3	4	5
1	stal węglowa zwykła	2)	2)	
2	stal odporna na korozję	2)	2)	
3	miedź -złącza lutowane	Prob < 10 10 < prob	dnom< 108 nie stosować	dnom< 108

4	miedź - złącza zaciskowe	Prob < 4	dnom < 108	dnom < 108
		4 < Prob ≤ 6	dnom < 54	dnom < 108
		6 < Prob ≤ 10		dnom < 54
		10 < Prob	nie stosować	
1) Stosowanie przewodów w instalacji powinno odpowiadać kryteriom doboru materiałów na te instalacje na podstawie oceny wody (patrz tablica 11) 2) Stosować zgodnie z warunkami podanymi w polskiej normie lub aprobacie technicznej				

* Na podstawie: Warunki techniczne wykonania i odbioru instalacji wodociągowych COBRI INSTAL

4. Prowadzenie przewodów instalacji wodociągowych

Przewody poziome powinny być prowadzone ze spadkiem tak, żeby w najniższych miejscach załamań przewodów zapewnić możliwość odwadniania instalacji, oraz możliwość odpowietrzania przez punkty czerpalne. Dopuszcza się możliwość układania odcinków przewodów bez spadku jeżeli opróżnianie z wody jest możliwe przez przedmuchiwanie sprężonym powietrzem.

Przewody instalacji wodociągowej należy prowadzić po ścianach wewnętrznych.

Nie wolno układać przewodów wodociągowych w ziemi, jeżeli podłoga tworzy szczelną płytę nad przewodem. Rozdzielcze przewody wodociągowe mogą być układane poniżej poziomu podłogi budynku niepodpiwniczonego lub poniżej poziomu podłogi piwnicy, przy spełnieniu następujących warunków:

a/ temperatura wewnętrzna pomieszczeń jest zawsze powyżej 0 °C,

b/ przewody układane są na głębokości co najmniej 0,3 m poniżej poziomu podłogi w kanałach odkrywanych na całej długości lub przełazowych albo podłoga nie tworzy szczelnej płyty nad przewodem.

Przewody poziome prowadzone przy ścianach, na lub pod stropami itp. Powinny spoczywać na podporach stałych (w uchwytach) i ruchomych (w uchwytach, na wspornikach, zawieszaniach itp.) usytuowanych w odstępach nie mniejszych niż wynika to z wymagań dla materiału z którego wykonane są rury.

Przewody podejść wody zimnej i ciepłej powinny być dodatkowo mocowane przy punktach poboru wody.

Przewody wodociągowe mogą być prowadzone w obudowanych węzłach sanitarnych, przy czym należy zapewnić dostęp do wszystkich zaworów odcinających odgałęzienia.

Przewody układane w zakrywanych bruzdach ściennych i w szlifie podłogowej powinny być układane zgodnie z projektem technicznym. Trasy przewodów powinny być zinwentaryzowane i naniesione w dokumentacji technicznej powykonawczej.

4.1. Przewody w bruzdach powinny być prowadzone w otulinie (izolacji cieplnej), rurze płaszczowej lub co najmniej z izolacją powietrzną

w taki sposób, aby przy wydłużeniach cieplnych: powierzchnia przewodu była zabezpieczona przed tarciem o ścianki bruzdy i materiał ją zakrywający, w połączeniach i na odgałęzieniach przewodu nie powstawały dodatkowe naprężenia lub siły rozrywające połączenia. Zakrycie bruzdy powinno nastąpić po dokonaniu odbioru częściowego instalacji wodociągowej. Przewody instalacji wodociągowej wykonane z tworzywa sztucznego powinny być prowadzone w odległości większej niż 0,1 m od rurociągów cieplnych, mierząc od powierzchni rur. W przypadku gdy ta jest mniejsza należy stosować izolację cieplną.

Przewody instalacji wodociągowej należy izolować, gdy działanie dowolnego źródła ciepła mogłoby spowodować podwyższenie temperatury ścianki rurociągu powyżej + 30 °C.

Przewody wodociągowe prowadzone przez pomieszczenia nie ogrzewane lub o znacznej zawartości pary wodnej, należy izolować przed zamrażaniem i wykraplaniem pary na zewnętrznej powierzchni przewodów.

Przewody należy prowadzić w sposób umożliwiający wykonanie izolacji cieplnej.

Odległość zewnętrznej powierzchni przewodu wodociągowego lub jego izolacji cieplnej od ściany, stropu albo podłogi powinna wynosić co najmniej:

dla przewodów średnicy 25 mm - 3 cm,

dla przewodów średnicy 32 - 50 mm - 5 cm,

dla przewodów średnicy 65 - 80 mm - 7 cm,

dla przewodów średnicy 100 mm - 10 cm.

Przewody prowadzone obok siebie, powinny być ułożone równolegle.

Przewody pionowe należy prowadzić tak, aby maksymalne odchylenie od pionu nie przekroczyło 1 cm na kondygnację.

Przewody należy prowadzić w sposób umożliwiający zabezpieczenie ich przed dewastacją (w szczególności dotyczy to przewodów z tworzywa sztucznego i miedzi).

Przewody poziome instalacji wody zimnej należy prowadzić poniżej przewodów instalacji wody ciepłej, instalacji ogrzewczej i przewodów gazowych. Nie wolno prowadzić przewodów wodociągowych powyżej przewodów elektrycznych.

Minimalna odległość przewodów wodociągowych od przewodów elektrycznych powinna wynosić 0,1 m.

5. Podpory

5.1. Podpory stałe i przesuwne

Konstrukcja i rozmieszczenie podpór powinny umożliwić łatwy i trwały montaż przewodu, a konstrukcja i rozmieszczenie podpór przesuwnych powinny zapewnić swobodne, poosiowe przesuwanie przewodu.

Przewody należy mocować do elementów konstrukcji budynku za pomocą uchwytów lub wsporników. Konstrukcja uchwytów lub wsporników powinna zapewnić łatwy i trwały montaż instalacji, odizolowanie od przegród budowlanych i ograniczenie rozprzestrzeniania się drgań i hałasów w przewodach i przegrodach budowlanych. Pomiędzy przewodem a obejmą uchwytu lub wspornika należy stosować podkładki elastyczne. Konstrukcja uchwytów stosowanych do mocowania przewodów poziomych powinna zapewniać swobodne przesuwanie się rur.

Rozwiązanie i rozmieszczenie podpór statycznych i podpór przesuwnych (wsporników i wieszaków) powinno być zgodne z projektem technicznym. Nie należy zmieniać rozmieszczenia i rodzaju podpór bez akceptacji projektanta instalacji, nawet jeżeli nie zmienia to zaprojektowanego układu kompensacji wydłużeń cieplnych przewodów i nie wywołuje powstawania dodatkowych naprężeń i odkształceń przewodów.

5.2. Prowadzenie przewodów bez podpór

Przewód poziomy na stropie, wykonany z jednego odcinka rury, może być prowadzony w warstwach podłoża podłogi bez podpór pod warunkiem umieszczenia go w rurze osłonowej z tworzywa sztucznego (w „peszlu”). W instalacji wodociągowej wody ciepłej celowe jest takie prowadzenie rury osłonowej, żeby jej oś była linią falistą w płaszczyźnie równoległej do powierzchni przegrody na której przewód jest układany.

Przewód w rurze osłonowej powinien być ułożony swobodnie.

5.3. Tuleje ochronne

Przy przejściu rury przewodu przez przegrodę budowlaną (np. przewodu poziomego przez ścianę, a przewodu pionowego przez strop), należy stosować przepust w tulei ochronnej.

Tuleja ochronna powinna być w sposób trwały osadzona w przegrodzie budowlanej.

Tuleja ochronna powinna być rurą o średnicy wewnętrznej większej od średnicy zewnętrznej rury przewodu:

a/ co najmniej o 2 cm, przy przejściu przez przegrodę pionową,

b/ co najmniej o 1 cm, przy przejściu przez strop.

Tuleja ochronna powinna być dłuższa niż grubość przegrody pionowej o około 2 cm z każdej strony, a przy przejściu przez strop powinna wystawać około 2 cm powyżej posadzki i około 1 cm poniżej tynku na stropie. Dla rur przewodów z tworzywa sztucznego zaleca się stosować tuleje ochronne też z tworzywa sztucznego.

Przestrzeń między rurą przewodu a tuleją ochronną powinna być wypełniona materiałem trwale plastycznym nie działającym korozyjnie na rurę, umożliwiającym jej wzdlużne przemieszczanie się i utrudniającym powstanie w niej naprężeń ścinających.

W tulei ochronnej nie powinno znajdować się żadne połączenie rury przewodu.

Przejście rury przewodu przez przegrodę w tulei ochronnej nie powinno być podporą przesuwną tego przewodu. Przepust instalacyjny w tulei ochronnej, powinien być wykonany zgodnie z rozwiązaniem szczegółowym znajdującym się w projekcie technicznym.

6. Montaż armatury

Armatura powinna odpowiadać warunkom pracy (ciśnienie, temperatura) instalacji, w której jest zainstalowana. Przed instalowaniem armatury należy usunąć z niej zaślepienia i ewentualne zanieczyszczenia. Armatura, po sprawdzeniu prawidłowości działania, powinna być instalowana

tak, żeby była dostępna do obsługi i konserwacji.

Na każdym odgałęzieniu przewodu doprowadzającego wodę zimną lub ciepłą do lokalu użytkowego, w miejscu łatwo dostępnym, powinna być zainstalowana armatura odcinająca. Armatura odcinająca powinna być zainstalowana na przewodach doprowadzających wodę wodociągową do takich punktów czerpania jak urządzenia słupek, miski ustępowe, pisuary, itp. Jeżeli rozwiązanie doprowadzenia wody wodociągowej w tych przyborach lub urządzeniach umożliwia jej przepływ zwrotny, na przewodzie doprowadzającym wodę wodociągową do nich (doprowadzenie indywidualne lub do grupy tego samego typu punktów czerpania), należy zainstalować odpowiednie wyposażenie uniemożliwiające przepływ zwrotny.

Armaturę na przewodach należy tak instalować, żeby kierunek przepływu wody instalacyjnej był zgodny z oznaczeniem kierunku przepływu na armaturze.

Armatura odcinająca grzybkowa powinna być zainstalowana w takim położeniu aby w czasie rozbioru wody napływała ona „pod grzybek”.

Armatura na przewodach powinna być zamocowana do przegród lub konstrukcji wsporczych przy użyciu odpowiednich wsporników, uchwytów lub innych trwałych podparć, zgodnie z projektem technicznym.

Armatura spustowa powinna być instalowana w najniższych punktach instalacji oraz na podejściach pionów przed elementem zamykającym armatury odcinającej (od strony pionu), dla umożliwienia opróżniania poszczególnych pionów z wody, po ich odcięciu.

Armatura spustowa powinna być lokalizowana w miejscach łatwo dostępnych i zaopatrzona w złączkę do węża w sposób umożliwiający kierowanie usuwanej wody do kanalizacji.

W armaturze mieszającej i czerpalnej przewód ciepłej wody powinien być podłączony z lewej strony. Jeżeli w projekcie technicznym nie podano innych wymagań, wysokość ustawienia armatury czerpalnej na ścianie powinna być zgodna z Rozporządzeniem Ministra Infrastruktury z dnia 12 kwietnia 2002 r. w sprawie warunków technicznych jakim powinny odpowiadać budynki i ich usytuowanie (Dz.U. Nr 75/02 poz. 690, Nr 33/03 poz. 270).

8. Wykonanie regulacji instalacji wodociągowej

8.1. Instalacja wodociągowa podlega regulacji

a/ wody zimnej - w zakresie zapewnienia w punktach czerpalnych normatywnego strumienia wody,

b/ wody ciepłej - w zakresie zapewnienia w punktach czerpalnych normatywnego strumienia wody o temperaturze w granicach od 55 °C do 60 °C.

Nastawy armatury regulacyjnej powinny być przeprowadzone po zakończeniu montażu, płukaniu i badaniu szczelności instalacji w stanie zimnym.

9. Izolacja cieplna

Przewody instalacji wodociągowej wody ciepłej powinny być izolowane cieplnie.

Przewody instalacji wodociągowej wody zimnej powinny być izolowane cieplnie w zakresie określonym w projekcie technicznym tej instalacji.

Materiały izolacyjne, przeznaczone do wykonywania izolacji cieplnej, powinny być w stanie suchym, czyste i nie uszkodzone, a sposób składowania materiałów na stanowisku pracy powinien wykluczać możliwość ich zawilgocenia lub uszkodzenia.

Powierzchnia na której jest wykonywana izolacja cieplna powinna być czysta i sucha.

11. Obmiar robót

Po zakończeniu robót instalacyjnych należy dokonać obmiaru powykonawczego instalacji wodociągowej. Obmiar ten powinien być wykonany w jednostkach i zgodnie z zasadami przyjętymi w kosztorysowaniu.

12. Odbiory robót

12.1. Po dokonaniu odbioru między operacyjnego należy sporządzić protokół stwierdzający jakość wykonania robót oraz potwierdzający ich przydatność do prawidłowego wykonania instalacji. W protokole należy jednoznacznie identyfikować miejsca i zakres robót objętych odbiorem.

12.2. Po dokonaniu odbioru częściowego należy sporządzić protokół potwierdzający prawidłowe wykonanie robót, zgodność wykonania instalacji z projektem technicznym i pozytywny wynik niezbędnych badań odbiorczych. W protokole należy jednoznacznie zidentyfikować miejsce zainstalowania elementów lub lokalizację odcinków instalacji, które były objęte odbiorem częściowym. Do protokołu należy załączyć protokoły niezbędnych badań odbiorczych.

12.3. Przy odbiorze końcowym instalacji należy przedstawić następujące dokumenty:

- a/ projekt techniczny instalacji (z naniesionymi ewentualnymi zmianami i uzupełnieniami wykonanymi w czasie budowy),
- b/ dziennik budowy,
- c/ obmiary powykonawcze,
- e/ protokoły odbiorów technicznych - częściowych,
- f/ protokoły wykonanych badań odbiorczych,
- g/ dokumenty wymagane dla urządzeń podlegających dozorowi technicznemu, np. paszporty urządzeń ciśnieniowych,
- h) instrukcje obsługi i gwarancje wbudowanych wyrobów,
- i) instrukcję obsługi instalacji.

Odbiór techniczny - końcowy kończy się protokolarnym przejęciem instalacji wodociągowej do użytkowania lub protokolarnym stwierdzeniem braku przygotowania instalacji do użytkowania, wraz z podaniem przyczyn takiego stwierdzenia.

13. Podstawa płatności

Ogólne wymagania dotyczące płatności podano w specyfikacji technicznej „Wymagania ogólne”.

14. Literatura

Dokumentacja projektowa, specyfikacja techniczna - dokumenty określające przedmiot zamówienia na roboty budowlane; A. Krupa, K. Staśkiewicz;

Izba Projektowania Budowlanego, Warszawa 2002. [2] Warunki techniczne wykonania i odbioru rurociągów z tworzyw sztucznych. Polska Korporacja Techniki Sanitarnej, Grzewczej, i Klimatyzacji. Warszawa. 1994 r. [3] Warunki techniczne wykonania i odbioru robót budowlano - montażowych. Tom II.

Instalacje sanitarne i przemysłowe. Wydawnictwo Arkady - Warszawa 1988. [4] Warunki techniczne wykonania i odbioru robót budowlano - montażowych. Część II.

Roboty instalacji sanitarnych i przemysłowych. Wydawnictwo Katalogów i Cenników - Warszawa, 1974.

15. Powołane oraz związane przepisy i normy

1. Ustawa Prawo budowlane z dnia 7 lipca 1994 r (Dz.U. Nr 106/00 poz. 1126, Nr 109/00 poz. 1157, Nr 120/00 poz. 1268, Nr 5/01 poz. 42, Nr 100/01 poz. 1085, Nr 110/01 poz. 1190, Nr 115/01 poz. 1229, Nr 129/01 poz. 1439, Nr 154/01 poz. 1800, Nr 74/02 poz. 676, Nr 80/03 poz. 718)

2. Rozporządzenie Ministra Infrastruktury z dnia 12 kwietnia 2002 r. w sprawie warunków technicznych jakim powinny odpowiadać budynki i ich usytuowanie (Dz.U. Nr 75/02 poz. 690, Nr 33/03 poz. 270)

3. Rozporządzenie Ministra Spraw Wewnętrznych i Administracji z dnia 16 sierpnia 1999 r. w sprawie warunków technicznych użytkowania budynków mieszkalnych (Dz.U. Nr 74/99 poz. 836)

4. Rozporządzenie Ministra Spraw Wewnętrznych i Administracji z dnia 5 sierpnia 1998 r. w sprawie aprobat i kryteriów technicznych oraz jednostkowego stosowania wyrobów budowlanych (Dz.U. Nr 107/98 poz. 679, Nr 8/02 poz. 71)

5. Rozporządzenie Ministra Spraw Wewnętrznych i Administracji z dnia 31 lipca 1998 r. w sprawie systemów oceny zgodności, wzoru deklaracji zgodności oraz sposobu znakowania wyrobów budowlanych dopuszczanych do obrotu i powszechnego stosowania w budownictwie (Dz.U. Nr 113/98 poz. 728)

6. Rozporządzenie Ministra Spraw Wewnętrznych i Administracji z dnia 24 lipca 1998 r. w sprawie określenia wykazu wyrobów budowlanych nie mających istotnego wpływu na spełnianie wymagań podstawowych oraz wyrobów wytwarzanych i stosowanych według uznanych zasad sztuki budowlanej (Dz.U. Nr 99/98 poz. 673)

7. Rozporządzenie Rady Ministrów z dnia 9 listopada 1999 r. w sprawie wykazu wyrobów wyprodukowanych w Polsce, a także wyrobów importowanych do Polski po raz pierwszy, mogących stwarzać zagrożenie albo służących ochronie lub ratowaniu życia, zdrowia lub środowiska, podlegających obowiązkowi certyfikacji na znak bezpieczeństwa i oznaczania tym znakiem, oraz wyrobów podlegających obowiązkowi wystawiania przez producenta deklaracji zgodności (Dz.U. Nr 5/00 poz. 53)

8. Rozporządzenie Ministra Gospodarki z dnia 13 stycznia 2000 r. w sprawie trybu wydawania dokumentów dopuszczających do obrotu wyroby mogące stwarzać zagrożenie albo które służą ochronie lub ratowaniu życia, zdrowia i środowiska, wyprodukowane w Polsce lub pochodzące z kraju, z którym Polska zawarła porozumienie w sprawie uznawania certyfikatu zgodności lub

deklaracji zgodności wystawianej przez producenta, oraz rodzajów tych dokumentów (Dz.U. Nr 5/00 poz. 58)

9.Rozporządzenia Ministra Gospodarki z dnia 14 maja 2001 r. w sprawie wymagań w zakresie efektywności energetycznej (Dz.U.Nr 59/01poz. 608) (traci moc z dniem 9.11.2003 r)
Rozporządzenie Ministra Gospodarki, Pracy i Polityki Społecznej z dnia 2 kwietnia 2003 r w sprawie wymagań w zakresie efektywności energetycznej (Dz.U. Nr 79/03 poz. 714) (wchodzi w życie od dnia 10.11.2003 r)

10.Rozporządzenie Ministra Rozwoju Regionalnego i Budownictwa z dnia 26 września 2000 r. w sprawie kosztorysowych norm nakładów rzeczowych, cen jednostkowych robót budowlanych oraz cen czynników produkcji dla potrzeb sporządzenia kosztorysu inwestorskiego (Dz.U. Nr 114/00 poz. 1195)

11.Rozporządzenie Ministra Infrastruktury z dnia 3 lipca 2003 r w sprawie szczegółowego zakresu i formy projektu budowlanego (Dz.U. Nr 120/03 poz. 1133)

12.Ustawa z dnia 7 czerwca 2001 r. o zbiorowym zaopatrzeniu w wodę i zbiorowym odprowadzaniu ścieków (Dz.U. Nr 72/01 poz. 747)

13.Rozporządzenie Ministra Zdrowia z dnia 19 listopada 2002 r. w sprawie wymagań dotyczących jakości wody przeznaczonej do spożycia przez ludzi (Dz.U. Nr 203/02 poz. 1718)

14.Rozporządzenie Ministra Pracy i Polityki Socjalnej z dnia 26 września 1997r. w sprawie ogólnych przepisów bezpieczeństwa i higieny pracy (Dz.U. Nr 129/97 poz. 844, Nr 91/02 poz. 811)

16.Rozporządzenie Ministra Infrastruktury z dnia 6 lutego 2003r. w sprawie bezpieczeństwa i higieny pracy podczas wykonywania robót budowlanych (Dz.U. Nr 47/03 poz. 401)

PN-EN 1057:1999 (U) Miedź i stopy miedzi. Rury miedziane okrągłe bez szwu do wody i gazu stosowane w instalacjach sanitarnych i ogrzewania

PN-EN 1254-1:2002 Miedź i stopy miedzi. Łączniki instalacyjne. Część 1: Łączniki do rur miedzianych z końcówkami do kapilarnego lutowania miękkiego i twardego

PN-EN 1254-2:2002(U) Miedź i stopy miedzi. Łączniki instalacyjne. Część 2: Łączniki do rur z miedzi z końcówkami do zaciskania

PN-EN 1254-3:2002(U) Miedź i stopy miedzi. Łączniki instalacyjne. Część 3: Łączniki do rur z tworzyw sztucznych z końcówkami do zaciskania

PN-EN 1254-4:2002(U) Miedź i stopy miedzi. Łączniki instalacyjne. Część 4: Łączniki z końcówkami innymi niż do połączeń kapilarnych i zaciskowych

PN-EN 1254-5:2002(U) Miedź i stopy miedzi. Łączniki instalacyjne. Część 5: Łączniki do rur miedzianych z krótkimi końcówkami do kapilarnego lutowania twardego

PN-EN 1333:1998 Elementy rurociągów. Definicja i dobór PN

PN-EN 1452-1:2002 Systemy przewodów z tworzyw sztucznych. Systemy przewodów z niezmięczonego polichlorku winylu) (PVC-U)

do przesyłania wody. Wymagania ogólne

PN-EN 1452-2:2002 Systemy przewodów z tworzyw sztucznych. Systemy przewodów z niezmięczonego polichlorku winylu) (PVC-U)

do przesyłania wody. Rury PN-EN 1452-3:2002 Systemy przewodów z tworzyw sztucznych. Systemy przewodów z niezmięczonego poli(chlorku winylu) (PVC-U) do przesyłania wody. Kształtki PN-EN

1452-4:2002 Systemy przewodów z tworzyw sztucznych. Systemy przewodów

z niezmięczonego poli(chlorku winylu) (PVC-U) do przesyłania wody. Zawory i wyposażenie

pomocnicze PN-EN 1452-5:2002 Systemy przewodów z tworzyw sztucznych. Systemy przewodów z niezmięczonego poli(chlorku winylu) (PVC-U) do przesyłania wody. Zawory i wyposażenie

pomocnicze PN-EN ISO 6708:1998 Elementy rurociągów. Definicje i dobór DN (wymiaru nominalnego) PN-ISO 7-1:1995 Gwinty rurowe połączeń ze szczelnością uzyskiwaną na gwincie.

Wymiary, tolerancje i oznaczenia

PN-ISO 228-1:1995 Gwinty rurowe połączeń ze szczelnością nie uzyskiwaną na gwincie.

Wymiary, tolerancje i oznaczenia

PN-ISO 4064-2+Adl: 1997 Pomiar objętości wody w przewodach. Wodomierze do wody pitnej zimnej. Wymagania instalacyjne

PN-88/B-O1O58 Budownictwo mieszkaniowe. Pomieszczenia sanitarne w mieszkaniach.

Wymagania koordynacyjne elementów wyposażenia i powierzchni funkcjonalnych

PN-84/B-01701 Instalacje wewnętrzne wodociągowe i kanalizacyjne. Oznaczenia na rysunkach

PN-92/B-01706 Instalacje wodociągowe. Wymagania w projektowaniu

PN-B-01706:1992/Azl:1999 Instalacje wodociągowe. Wymagania w projektowaniu. Zmiana Azl
 PN-87/B-02151.01 Akustyka budowlana. Ochrona przed hałasem pomieszczeń w budynkach. Wymagania ogólne i środki techniczne ochrony przed hałasem
 PN-87/B-02151.02 Akustyka budowlana. Ochrona przed hałasem pomieszczeń w budynkach. Dopuszczalne wartości poziomu dźwięku w pomieszczeniach
 PN-87/B-02151.03 Akustyka budowlana. Ochrona przed hałasem pomieszczeń w budynkach. Izolacyjność akustyczna przegród w budynkach oraz izolacyjność akustyczna elementów budowlanych. Wymagania
 PN-76/B-02440 PN-71/B-10420 Zabezpieczenie urządzeń ciepłej wody użytkowej. Wymagania Urządzenia ciepłej wody w budynkach. Wymagania i badania przy odbiorze
 PN-81/B-10700.00 Instalacje wewnętrzne wodociągowe i kanalizacyjne. Wymagania i badania przy odbiorze. Wspólne wymagania i badania
 PN-81/B-10700.02 Instalacje wewnętrzne wodociągowe i kanalizacyjne. Wymagania i badania przy odbiorze. Przewody wody zimnej i ciepłej z rur stalowych ocynkowanych
 PN-81/B-10700.04 Instalacje wewnętrzne wodociągowe i kanalizacyjne. Wymagania i badania przy odbiorze. Przewody wody zimnej z polichlorku winylu) i polietylenu
 PN-B-10702:1999 PN-B-10720:1998 Wodociągi i kanalizacja. Zbiorniki. Wymagania i badania Wodociągi. Zabudowa zestawów wodomierzowych w instalacjach wodociągowych. Wymagania i badania przy odbiorze
 PN-B73001:1996 Instalacje wodociągowe. Zbiorniki bezciśnieniowe. Wymagania i badania
 PN-B-73002:1996 Instalacje wodociągowe. Zbiorniki ciśnieniowe. Wymagania i badania
 PN-71/H-04651 Ochrona przed korozją. Klasyfikacja i określenie agresywności korozyjnej środowisk
 PN-H-74200:1998 Rury stalowe ze szwem gwintowane
 PN-70/N-01270.01 Wytyczne znakowania rurociągów. Postanowienia ogólne
 PN-70/N-01270.03 Wytyczne znakowania rurociągów. Kod barw rozpoznawczych dla przesyłanych czynników
 PN-70/N-01270.14 Wytyczne znakowania rurociągów.
 PN-EN 806-1 Wymagania dotyczące instalacji wodociągowych (wewnętrznych). Część 1: Wymagania ogólne
 PN-EN 1717 Zabezpieczenie przeciw zanieczyszczeniu wody użytkowej w instalacjach wodociągowych i ogólne wymagania dotyczące urządzeń zabezpieczających przed przepływem zwrotnym
 EN 12502-3 Ochrona materiałów metalowych przed korozją. Ryzyko korozji w systemach przewodzących wodę. Część 3: Przegląd czynników wpływających na ogniowo cynkowane materiały żelazne
 ZAT/97-01-005 Zalecenia do udzielania aprobat technicznych. Rury i kształtki z niezmięczonego polichlorku winylu) (PVC-U) i elementy łączące w rurociągach ciśnieniowych do wody. Centralny Ośrodek Badawczo -Rozwojowy Techniki Instalacyjnej INSTAL. Warszawa, 1997 r.

SZCZEGÓŁOWA SPECYFIKACJA TECHNICZNA

S.02.00.00

INSTALACJE KANALIZACYJNE Z RUR Z TWORZYW SZTUCZNYCH

1. WSTĘP

1.1. Przedmiot SST

Przedmiotem niniejszej szczegółowej specyfikacji technicznej są wymagania dotyczące wykonania i odbioru instalacji kanalizacyjnej związanych z realizacją zadania z budową budynku samodzielnej podwójnej kancelarii SKL2 leśnictw Niezdrowice i Rudziniec w miejscowości Niezdrowice ul. Wiejska

1.2 Zakres stosowania SST

Roboty, których dotyczy specyfikacja, obejmują wszystkie czynności umożliwiające i mające na celu wykonanie nowej, instalacji kanalizacyjnej z rur z tworzyw sztucznych, ich uzbrojenia oraz montażu przyborów i urządzeń, a także niezbędne dla właściwego wykonania tej instalacji roboty tymczasowe oraz prace towarzyszące.

1.3. Określenia podstawowe, definicje

Określenia podstawowe przyjęte w niniejszej specyfikacji technicznej są zgodne z określeniami przyjętymi w Rozporządzeniu Ministra Infrastruktury z dnia 12 kwietnia 2002 r. w sprawie warunków, jakim powinny odpowiadać budynki i ich usytuowanie, odpowiednimi normami oraz określeniami podanymi w Specyfikacji Technicznej „Wymagania ogólne” pkt. 1.4. Instalację kanalizacyjną stanowi układ połączonych przewodów wraz z urządzeniami, przyborami i wpustami odprowadzającymi ścieki do pierwszej studzienki od strony budynku. Przybór sanitarny - urządzenie służące do odbierania i odprowadzania zanieczyszczeń płynnych powstałych w wyniku działalności higieniczno-sanitarnych i gospodarczych.

Podejście - przewód łączący przybór sanitarny lub urządzenie z przewodem spustowym lub przewodem odpływowym.

Przewód spustowy (pion) - przewód służący do odprowadzania ścieków z podejść kanalizacyjnych, rynien lub wpustów deszczowych do przewodu odpływowego.

Przewód odpływowy (poziom) - przewód służący do odprowadzania ścieków z pionów do przykanalika lub innego odbiornika. Wpust - urządzenie służące do zbierania ścieków z powierzchni odwadnianych i odprowadzania ich do instalacji kanalizacyjnej.

1.3. Wymagania dotyczące robót

Wykonawca robót jest odpowiedzialny za jakość wykonania robót oraz za zgodność z dokumentacją dla instalacji kanalizacyjnych, specyfikacją techniczną (szczegółową) i poleceniami Inspektora nadzoru oraz ze sztuką budowlaną. Ogólne wymagania dotyczące robót podano w ST „Wymagania ogólne” pkt 1.5.

2. Wymagania dot. zastosowania materiałów

2.1. Ogólne wymagania dotyczące materiałów, ich pozyskiwania i składowania podano w ST Materiały stosowane do montażu instalacji kanalizacyjnych powinny mieć:

- oznakowanie znakiem CE co oznacza, że dokonano oceny ich zgodności ze zharmonizowaną normą europejską wprowadzoną do zbioru Polskich Norm, z europejską aprobatą techniczną lub krajową specyfikacją techniczną państwa członkowskiego Unii Europejskiej lub Europejskiego Obszaru Gospodarczego, uznaną przez Komisję Europejską za zgodną z wymaganiami podstawowymi, lub
- deklarację zgodności z uznanymi regułami sztuki budowlanej wydaną przez producenta, jeżeli dotyczy ona wyrobu umieszczonego w wykazie wyrobów mających niewielkie znaczenie dla zdrowia i bezpieczeństwa określonym przez Komisję Europejską, lub
- oznakowanie znakiem budowlanym, co oznacza że są to wyroby nie podlegające obowiązkowemu oznakowaniu CE, dla których dokonano oceny zgodności z Polską Normą lub aprobatą techniczną, bądź uznano za „regionalny wyrób budowlany”.

2.2. Rodzaje materiałów

2.2.1.. Rury i kształtki z tworzyw sztucznych

Rury i kształtki z tworzyw sztucznych muszą spełniać wymagania określone w odpowiednich normach:

- z niezmiekkzonego polichlorku winylu (PVC-U) - PN-EN 1329-1:2001, PN-EN 1329-2:2002(U), z polipropylenu (PP) PN-EN 1451-1:2001, PN-ENV 1451-2:2002(U),
- z polietylenu (PE) PN-EN 1519-1:2002, PN-ENV 1519-2:2002(U).

2.2.2. Przybory i urządzenia

Przybory i urządzenia oraz uzbrojenie przewodów kanalizacyjnych muszą spełniać wymagania określone w odpowiednich normach. Wykaz takich norm podany został w pkt. 10.1. niniejszej specyfikacji.

3. SPRZĘT

Do wykonania robót należy stosować jedynie taki sprzęt, który nie spowoduje niekorzystnego wpływu na jakość robót, zarówno w miejscach ich wykonania, jak też przy wykonywaniu czynności pomocniczych oraz w czasie transportu, załadunku i wyładunku materiałów. Sprzęt używany do robót powinien być zgodny z ofertą Wykonawcy i powinien odpowiadać pod względem typów i ilości wskazaniom zawartym w SST, projekcie organizacji robót, zaakceptowanym przez inwestora. W przypadku braku ustaleń w takich dokumentach sprzęt powinien być uzgodniony i zaakceptowany przez inwestora. do użytkowania, tam gdzie jest to wymagane przepisami.

4. TRANSPORT

4.1. Wymagania dotyczące przewozu rur z tworzyw sztucznych

Ze względu na specyficzne cechy rur należy spełnić następujące dodatkowe wymagania:

- rury należy przewozić wyłącznie samochodami skrzyniowymi lub pojazdami posiadającymi boczne wsporniki o maksymalnym rozstawie 2 m, wystające poza pojazd końce rur nie mogą być dłuższe niż 1 m,
- jeżeli przewożone są luźno ułożone rury, to przy ich układaniu w stosy na samochodzie wysokość ładunku nie powinna przekraczać 1 m,
- podczas transportu rury powinny być zabezpieczone przed uszkodzeniem przez metalowe części środków transportu jak śruby, tańcuchy, itp. Luźno układane rury powinny być zabezpieczone przed zarysowaniem przez podłożenie tektury falistej i desek pod tańcuch spinający boczne ściany skrzyni samochodu,
- podczas transportu rury powinny być zabezpieczone przed zmianą położenia. Platforma samochodu powinna być ustawiona w poziomie.

Według zaleceń producentów przewóz powinien odbywać się przy temperaturze otoczenia 0°C do +30°C.

4.2. Wymagania dotyczące przewozu przyborów i urządzeń

Przybory i urządzenia należy przewozić w sposób zabezpieczający przed ich zanieczyszczeniem i uszkodzeniem mechanicznym.

4.3. Składowanie materiałów

4.3.1. Składowanie rur i kształtek w wiązkach lub luzem

Rury i kształtki należy w okresie przechowywania chronić przed bezpośrednim działaniem promieniowania słonecznego i temperaturą niższą niż 0°C lub przekraczającą 40°C.

Przy długotrwałym składowaniu (kilka miesięcy lub dłużej) rury powinny być chronione przed działaniem światła słonecznego przez przykrycie składu plandekami brezentowymi lub innym materiałem (np. folią nieprzeźroczystą z PVC lub PE) lub wykonanie zadaszenia. Należy zapewnić cyrkulację powietrza pod powłoką ochronną aby rury nie nagrzewały się i nie ulegały deformacji.

Oryginalnie zapakowane wiązki rur można składować po trzy, jedna na drugiej do wysokości maksymalnej 3 m, przy czym ramki wiązek winny spoczywać na sobie, luźne rury lub niepełne wiązki można składować w stosach na równym podłożu, na podkładkach drewnianych o szerokości min. 10 cm, grubości min. 2,5 cm i rozstawie co 1-2 m. Stosy powinny być z boku zabezpieczone przez drewniane wsporniki, zamocowane w odstępach co 1-2 m. Wysokość układania rur w stosy nie powinna przekraczać 7 warstw rur i 1,5 m wysokości. Rury o różnych średnicach winny być składowane odrębnie.

Rury kielichowe układać kielichami naprzemianlegle lub kolejne warstwy oddzielać przekładkami drewnianymi.

4.4. Składowanie przyborów i urządzeń

Urządzenia sanitarne żeliwne, porcelanowe, kamionkowe i blaszane składować należy w magazynach zamkniętych lub pod wiatami. Urządzenia sanitarne z tworzyw sztucznych należy przechowywać w magazynach zamkniętych, w których temperatura nie spada poniżej 0°C.

5. WYKONANIE ROBÓT

5.1. Warunki przystąpienia do robót

Przed przystąpieniem do montażu instalacji kanalizacyjnej z tworzyw sztucznych należy:

- wyznaczyć miejsca układania (montażu) rur i kształtek,
- wykonać otwory i obsadzić uchwyty, podpory i podwieszenia,
- wykonać bruzdy w ścianach w przypadku układania w nich przewodów kanalizacyjnych,
- wykonać otwory w ścianach i stropach dla przejść przewodów kanalizacyjnych.

5.3. Montaż rurociągów

Po wykonaniu czynności pomocniczych określonych w pkt. 5.2. należy przystąpić do właściwego montażu rur i kształtek. Rurociągi kanalizacyjne należy mocować za pomocą uchwytów lub wsporników w sposób zapewniający odizolowanie ich od przegród budowlanych, celem ograniczenia rozprzestrzeniania się drgań i hałasów. Przewody pod podłogą w ziemi należy układać na podsypce piaskowej.

5.4. Połączenia rur i kształtek z tworzyw sztucznych

Przed przystąpieniem do montażu rur i kształtek z tworzyw sztucznych należy dokonać oględzin tych materiałów. Powierzchnie rur i kształtek muszą być czyste, gładkie, pozbawione porów, wgłębień i innych wad powierzchniowych w stopniu uniemożliwiającym spełnienie wymagań odpowiednich norm podanych w pkt. 2.2.1.

5.4.1. Połączenia kielichowe na wcisk

Montaż połączeń kielichowych polega na wsunięciu (wciśnięciu) końca rury w kielich, z osadzoną uszczelką (pierścieniem elastomerowym), do określonej głębokości. Dopuszczalne jest stosowanie środka smarującego ułatwiającego wsuwanie. Należy zwrócić szczególną uwagę na osiowe wprowadzenie końca rury w kielich.

Rodzaj zastosowanych połączeń rur i kształtek powinien być zgodny z instrukcjami producentów tych materiałów.

5.5. Połączenia z przyborami i urządzeniami

Przed przystąpieniem do montażu przyborów i urządzeń należy dokonać oględzin ich powierzchni. Powierzchnie powinny być gładkie, czyste, bez uszkodzeń i innych wad powierzchniowych w stopniu uniemożliwiającym spełnienie wymagań norm. Montaż przyborów i urządzeń należy wykonać zgodnie z wymaganiami określonymi w WTWiO cz. II Instalacje sanitarne i przemysłowe, odpowiednich normach oraz instrukcjach wydanych przez producentów określonych przyborów i urządzeń.

6. KONTROLA JAKOŚCI ROBÓT

6.1. Kontrolę wykonania instalacji kanalizacyjnych z tworzyw sztucznych należy przeprowadzić zgodnie z zaleceniami określonymi w WTWiO cz. II „Instalacje sanitarne i przemysłowe” oraz w PN-81/B-10700/01 i PN-81/B-10700/00

Badanie szczelności instalacji powinno być wykonane przed zakryciem bruzd i kanałów.

Pionowe wewnętrzne przewody deszczowe należy poddawać próbie na szczelność przez zalanie ich wodą na całej wysokości.

Poziome przewody kanalizacyjne należy poddać próbie przez zalanie ich wodą o ciśnieniu nie wyższym niż 2 m słupa wody. Podejścia i piony (przewody spustowe) należy sprawdzić na szczelność w czasie swobodnego przepływu przez nie wody.

Jeżeli przewody kanalizacyjne i ich połączenia nie wykazują przecieków to wynik badania szczelności należy uznać za pozytywny. Z przeprowadzonych badań należy sporządzić protokół badania szczelności.

7. OBMIAR ROBÓT

7.1. Jednostki i zasady obmiaru robót

Długość rurociągów kanalizacyjnych należy obliczać w m, wyodrębniając ilości rurociągów w zależności od rodzajów rur, ich średnic oraz rodzajów połączeń, bez odliczania kształtek. Do długości rurociągów nie wlicza się zasuw burzowych, czyszczaków, rur wywiewnych i innych elementów. Zwężki wlicza się do rurociągów o większej średnicy.

Liczba podejść odpływowych od urządzeń (przyborów) kanalizacyjnych oblicza się : w sztukach według rodzajów podejść i średnic odpływu z danego urządzenia. Długość rurociągów w podejściach wlicza się do ogólnej długości rurociągów. Nie uwzględnia się natomiast podejść do urządzeń (przyborów), stanowiących komplet urządzeń łączonych szeregowo, jak umywalki i pisuary.

Uzbrojenie rurociągów - wpusty, syfony, czyszczaki, oblicza się w sztukach z podaniem rodzaju materiału i średnicy.

Przybory - zlewy, umywalki, pisuary, ustępy itp. - oblicza się w sztukach lub kompletach z podaniem rodzaju i typu urządzenia.

Rury wywiewne, rury deszczowe, oblicza się w sztukach z podaniem rodzaju materiału i średnicy.

8. ODBIÓR ROBÓT

8.1. Zakres badań odbiorczych

Badania przy odbiorze instalacji kanalizacyjnej należy przeprowadzić zgodnie z ustaleniami podanymi w PN-81/B-10700/00 i PN-81/B-10700/001, WTWiO cz. II „Instalacje

sanitarne i przemysłowe" oraz WTWiO Rurociągów z tworzyw sztucznych.

8.2.1. Odbiory międzyoperacyjne .

Odbiorowi międzyoperacyjnemu podlegają:

przebieg tras kanalizacyjnych, szczelność połączeń, sposób prowadzenia przewodów poziomych i pionowych, lokalizacja przyborów i urządzeń.

Z przeprowadzonego odbioru międzyoperacyjnego należy sporządzić protokół odbioru technicznego - częściowego

8.2.2. Odbiór częściowy instalacji kanalizacyjnej

Odbiorowi częściowemu należy poddać te elementy urządzeń, które zanikają w wyniku postępu robót, jak np. wykonanie bruzd, przebić, wykopów oraz inne, których sprawdzenie jest utrudnione bądź niemożliwe w fazie odbioru końcowego.

Z przeprowadzonego odbioru częściowego należy sporządzić protokół odbioru technicznego - częściowego oraz dołączyć wyniki badań odbiorczych.

W protokole należy jednoznacznie zidentyfikować lokalizację odcinków instalacji, które były objęte odbiorem częściowym.

8.2.3. Odbiór końcowy instalacji kanalizacyjnej

Instalacja powinna być przedstawiona do odbioru końcowego po zakończeniu wszystkich robót montażowych oraz dokonaniu badań odbiorczych częściowych, z których wszystkie zakończyły się wynikiem pozytywnym. W ramach odbioru końcowego należy sprawdzić w szczególności:

- użycie właściwych materiałów i elementów urządzeń,
- prawidłowość wykonania połączeń,
- wielkość spadków przewodów,
- odległości przewodów od przegród budowlanych i innych instalacji,
- prawidłowość wykonania uchwytów (podpór) przewodów oraz odległości między uchwytami (podporami),
- prawidłowość zainstalowania przyborów i urządzeń,
- protokoły odbiorów międzyoperacyjnych i częściowych,
- protokoły zawierające wyniki badań odbiorczych,
- zgodność wykonanej instalacji z dokumentacją projektową, specyfikacjami technicznymi (szczegółowymi), WTWiO, odpowiednimi normami oraz instrukcjami producentów materiałów, przyborów i urządzeń.

Z odbioru końcowego należy sporządzić protokół odbioru technicznego - końcowego .

9. PODSTAWA PŁATNOŚCI

9.1. Zasady rozliczenia i płatności

Rozliczenie robót montażowych instalacji kanalizacyjnych z tworzyw sztucznych może być dokonane jednorazowo po wykonaniu pełnego zakresu robót i ich końcowym odbiorze lub etapami określonymi w umowie, po dokonaniu odbiorów częściowych robót.

Ostateczne rozliczenie umowy pomiędzy zamawiającym a wykonawcą następuje po dokonaniu odbioru końcowego.

Podstawę rozliczenia oraz płatności wykonanego i odebranego zakresu robót stanowi wartość tych robót obliczona na podstawie:

- określonych w dokumentach umownych (ofercie) cen jednostkowych i ilości robót potwierdzonych przez zamawiającego lub

- ustalonej w umowie kwoty ryczałtowej za określony zakres robót.

Ceny jednostkowe wykonania robót lub kwoty ryczałtowe obejmujące roboty montażowe instalacji kanalizacyjnych z tworzyw sztucznych uwzględniają:

- przygotowanie stanowiska roboczego,
- dostarczenie materiałów, narzędzi i sprzętu,
- obsługę sprzętu nieposiadającego etatowej obsługi,
- przenoszenie podręcznych urządzeń i sprzętu w miarę postępu robót,
- wykonanie występujących ewentualnie robót ziemnych,
- wykonanie robót pomocniczych
- montaż rurociągów przyborów i urządzeń,
- wykonanie prób szczelności,
- usunięcie wad i usterek powstałych w czasie wykonywania robót.

10.DOKUMENTY ODNIESIENIA

10.1.Normy

PN-81/B-10700/00 Instalacje wewnętrzne wodociągowe i kanalizacyjne. Wymagania i badania przy odbiorze. Wspólne wymagania i badania.

PN-81/B-10700/01 Instalacje wewnętrzne wodociągowe i kanalizacyjne. Wymagania i badania przy odbiorze. Instalacje kanalizacyjne.

PN-EN 1329-1:2001 Systemy przewodowe z tworzyw sztucznych do odprowadzania nieczystości i ścieków (o niskiej i wysokiej temperaturze) wewnątrz konstrukcji budowli. Niezmiękczone polichlorek winylu (PVC-U).

Część 1: Wymagania dotyczące rur, kształtek i systemu.

PN-ENV 1329-2:2002(U) Systemy przewodów rurowych z tworzyw sztucznych do odprowadzania nieczystości i ścieków (o niskiej i wysokiej temperaturze) wewnątrz konstrukcji budowli. Nieplastifikowany polichlorek winylu (PVC-U).

Część 2: Zalecenia dotyczące oceny zgodności.

PN-EN 1519-1:2002 Systemy przewodów rurowych z tworzyw sztucznych do odprowadzania nieczystości i ścieków (o niskiej i wysokiej temperaturze) wewnątrz konstrukcji budowli. Polietylen (PE).

Część 1: Wymagania dotyczące rur, kształtek i systemu.

PN-ENV 1519-2:2002(U) Systemy przewodów rurowych z tworzyw sztucznych do odprowadzania nieczystości i ścieków (o niskiej i wysokiej temperaturze) wewnątrz konstrukcji budowli. Polietylen (PE). Część 2: Zalecenia dotyczące oceny zgodności.

PN-EN 1451-1:2001 Systemy przewodowe z tworzyw sztucznych do odprowadzania nieczystości i ścieków (o niskiej i wysokiej temperaturze) wewnątrz konstrukcji budowli. Polipropylen (PP).

Część 1: Wymagania dotyczące rur, kształtek i systemu.

PN-ENV 1451-2:2002(U) Systemy przewodów rurowych z tworzyw sztucznych do odprowadzania nieczystości i ścieków (o niskiej i wysokiej temperaturze) wewnątrz konstrukcji budowli. Polipropylen (PP). Część 2: Zalecenia dotyczące oceny zgodności.

PN-85/M-75178.00 Armatura odpływowa instalacji kanalizacyjnej. Wymagania i badania.

PN-89/M-75178.01 Armatura odpływowa instalacji kanalizacyjnej. Syfon do umywalki.

PN-79/M-75178.03 Armatura sieci domowej. Syfon do pisuaru.

PN-89/M-75178.05 Armatura odpływowa instalacji kanalizacyjnej. Przelewy i spusty.

PN-81/B-12632 Wyroby sanitarne ceramiczne. Pisuary.

PN-81/B-12632/Azl:2002 Wyroby sanitarne ceramiczne. Pisuary (Zmiana Azl).

PN-79/B-12634 Wyroby sanitarne ceramiczne. Umywalki.

PN-81/B-12635 Wyroby sanitarne ceramiczne. Miski ustępowe.

PN-77/B-12636 Wyroby sanitarne ceramiczne. Zlewozmywaki.

PN-78/B-12637 Wyroby sanitarne ceramiczne. Umywalki lekarskie.

PN-79/B-12638 Wyroby sanitarne ceramiczne. Kompakt. Wymagania i badania.

PN-EN 695:2002 Zlewozmywaki kuchenne. Wymiary przyłączeniowe.

PN-77/B-12636 Wyroby sanitarne ceramiczne. Zlewozmywaki.

PN-EN 31:2000 Umywalki na postumencie. Wymiary przyłączeniowe.

PN-EN 32:2000 Umywalki wiszące. Wymiary przyłączeniowe.

PN-EN 111:2004 Wiszące umywalki do mycia rąk. Wymiary przyłączeniowe.

PN-75/H-75301 Umywalki żeliwne emaliowane szeregowo do mycia zbiorowego.

PN-89/M-75178.01 Armatura odpływowa instalacji kanalizacyjnej. Syfon do umywalki.

PN-86/B-75704.01 Sedesy z tworzyw sztucznych termoplastycznych. Ogólne wymagania i badania.

PN-90/B-75704.02 Sedesy z tworzyw sztucznych termoplastycznych. Sedesy do misek ustępowych standardowych. Główne wymiary.

PN-88/B-75704.03 Sedesy z tworzyw sztucznych termoplastycznych. Sedesy do misek ustępowych kompakt. Główne wymiary.

PN-88/B-75704.04 Sedesy z tworzyw sztucznych termoplastycznych. Sedesy do misek ustępowych dziecięcych. Główne wymiary.

PN-EN 997:2001 Miski ustępowe z integralnym zaniknięciem wodnym.

PN-EN 1253-5:2002 Wypusty ściekowe w budynkach. Część 5: Wypusty ściekowe z oddzielaniem cieczy lekkich.

PN-88/C-89206 Rury wywiewne z nieplastifikowanego polichloru winylu.

PN-EN 681-2:2002 Uszczelnienia z elastomerów. Wymagania materiałowe dotyczące uszczelnień łączących rury wodociągowe i odwadniających. Część 2: Elastomery termoplastyczne.

PN-EN-67/C-89350 Kleje do montażu rurociągów z nieplastifikowanego polichloru winylu.

10.2. Inne dokumenty, instrukcje i przepisy

10.2.1. Inne dokumenty i instrukcje

Warunki Techniczne Wykonania i Odbioru Robót Budowlano-Montażowych. Tom II.

Instalacje sanitarne i przemysłowe. Wydawnictwo Arkady.

Warunki Techniczne Wykonania i Odbioru Rurociągów z Tworzyw Sztucznych – Polska Korporacja Techniki Sanitarnej, Grzewczej, Gazowej i Kanalizacji.

Instrukcja Projektowania, Montażu i Układania Rur PVC-U i PE - GAMRAT.

Specyfikacja techniczna wykonania i odbioru robót budowlanych. Wymagania ogólne. Kod CPV 45000000-7. Wydanie II, OWEOB Promocja - 2005 r.

10.2.2. Ustawy

Ustawa z dnia 7 lipca 1994 r. - Prawo budowlane (jednolity tekst Dz. U. z 2003 r. Nr 207, poz. 2016 z późn. zm.).

Ustawa z dnia 29 stycznia 2004 r. - Prawo zamówień publicznych (Dz. U. Nr 19, poz. 177).

Ustawa z dnia 16 kwietnia 2004 r. - o wyrobach budowlanych (Dz. U. Nr 92, poz. 881).

Ustawa z dnia 21 grudnia 2000 r. - o dozorze technicznym (Dz. U. Nr 122, poz. 1321 z późn. zm.).

Ustawa z dnia 27 kwietnia 200 r. - Prawo ochrony środowiska (Dz. U. Nr 62, poz. 627 z późn. zm.).

Ustawa z dnia 7 czerwca 2001 r. - o zbiorowym zaopatrzeniu w wodę i zbiorowym odprowadzeniu ścieków (Dz. U. Nr 72, poz. 747) wraz ze zmianą opublikowaną w Dz. U. Nr 85 z 2005 r., poz. 729.

10.2.3. Rozporządzenia

Rozporządzenie Ministra Infrastruktury z dnia 2 grudnia 2002 r. - w sprawie systemów oceny zgodności wyrobów budowlanych oraz sposobu ich oznaczania znakowaniem CE (Dz. U. Nr 209, poz. 1779).

Rozporządzenie Ministra Infrastruktury z dnia 2 grudnia 2002 r. - w sprawie określenia polskich jednostek organizacyjnych upoważnionych do wydawania europejskich aprobat technicznych, zakresu i formy aprobat oraz trybu ich udzielania, uchylania lub zmiany (Dz. U. Nr 209, poz. 1780). Rozporządzenie Ministra Pracy i Polityki Społecznej z dnia 26 września 1997 r. - w sprawie ogólnych przepisów bezpieczeństwa i higieny pracy (Dz. U. Nr 169, poz. 1650). Rozporządzenie Ministra Infrastruktury z dnia 6 lutego 2003 r. - w sprawie bezpieczeństwa i higieny pracy podczas wykonywania robót budowlanych (Dz. U. Nr 47, poz. 401).

Rozporządzenie Ministra Infrastruktury z dnia 23 czerwca 2003 r. - w sprawie informacji dotyczącej bezpieczeństwa i ochrony zdrowia oraz planu bezpieczeństwa i ochrony zdrowia (Dz. U. Nr 120, poz. 1126).

Rozporządzenie Ministra Infrastruktury z dnia 11 sierpnia 2004 r. - w sprawie sposobów deklarowania wyrobów budowlanych oraz sposobu znakowania ich znakiem budowlanym (Dz. U. Nr 198, poz. 2041).

Rozporządzenie Ministra Infrastruktury z dnia 26.06.2002 r. w sprawie dziennika budowy, montażu i rozbiórki, tablicy informacyjnej oraz ogłoszenia zawierającego dane dotyczące bezpieczeństwa pracy i ochrony zdrowia (Dz. U. z 2002 r. Nr 108, poz. 953 z późn. zmianami).

Rozporządzenie Ministra Infrastruktury z dnia 27 sierpnia 2004 r. - zmieniające rozporządzenie w sprawie dziennika budowy, montażu i rozbiórki, tablicy informacyjnej oraz ogłoszenia zamawiającego dane dotyczące bezpieczeństwa pracy i ochrony zdrowia (Dz. U. Nr 198, poz. 2042).

Rozporządzenie Ministra Infrastruktury z dnia 03.07.2003 r. w sprawie szczegółowego zakresu i formy projektu budowlanego (Dz. U. z 2003 r. Nr 120, poz. 1133).

Rozporządzenie Ministra Infrastruktury z dnia 2 września 2004 r. - w sprawie szczegółowego zakresu i formy dokumentacji projektowej, specyfikacji technicznych wykonania i odbioru robót budowlanych oraz programu funkcjonalno-użytkowego (Dz. U. Nr 202, poz. 2072 wraz ze zmianą opublikowaną w Dz. U. Nr 75 z 2005 r., poz. 664).

Rozporządzenie Ministra Infrastruktury z dnia 12 kwietnia 2002 r. w sprawie warunków technicznych, jakim powinny odpowiadać budynki i ich usytuowanie (Dz. U. Nr 75, poz. 690 wraz ze zmianą opublikowaną w Dz. U. Nr 33 z 2003 r., poz. 270 oraz Dz. U. Nr 109 z 2004 r., poz. 1156).

SZCZEGÓŁÓWA SPECYFIKACJA TECHNICZNA

S.03.00.00

INSTALACJA KLIMATYZACJI

1. WSTĘP

1.1. PRZEDMIOT SZCZEGÓŁOWEJ SPECYFIKACJI TECHNICZNEJ

Przedmiotem niniejszej szczegółowej specyfikacji technicznej są wymagania dotyczące wykonania i odbioru instalacji klimatyzacji związanych z realizacją zadania z budową budynku samodzielnej podwójnej kancelarii SKL2 leśnictw Niezdrowice i Rudziniec w miejscowości Niezdrowice ul. Wiejska

1.2. ZAKRES STOSOWANIA SZCZEGÓŁOWEJ SPECYFIKACJI TECHNICZNEJ

Specyfikacja Techniczna jest stosowana jako dokument przetargowy i kontraktowy przy zlecaniu i realizacji robót wymienionych w p. 1.1.

Szczegółowy zakres robót zawiera załącznik: „Przedmiar robót”.

1.3. ZAKRES ROBÓT OBJĘTYCH SZCZEGÓŁOWĄ SPECYFIKACJĄ TECHNICZNĄ

Roboty, których dotyczy specyfikacja, obejmują wszystkie czynności umożliwiające i mające na celu budowę klimatyzacji i wentylacji mechanicznej realizowaną w ramach zadania 'budowa budynku samodzielnej podwójnej kancelarii SKL2 leśnictw Niezdrowice i Rudziniec w miejscowości Niezdrowice ul. Wiejska

Niniejsza specyfikacja techniczna związana jest z wykonaniem niżej wymienionych robót:

- montaż rurociągów miedzianych,
- montaż jednostek wewnętrznych,
- montaż konstrukcji dla jednostki zewnętrznej,
- montaż jednostki zewnętrznej
- montaż przewodów odprowadzających skropliny
- badania, próby ciśnieniowe instalacji,
- wykonanie izolacji termicznej rurociągów miedzianych
- uruchomienie i regulacja instalacji klimatyzacji

Zgodnie z wytycznymi Inwestora instalację klimatyzacji zaprojektowano w 2 pomieszczeniach biurowych

1.4. OGÓLNE WYMAGANIA

Wykonawca jest odpowiedzialny za realizację robót zgodnie z dokumentacją projektową, specyfikacją techniczną, poleceniami nadzoru autorskiego i inwestorskiego oraz zgodnie z Prawem Budowlanym, „Warunkami technicznymi wykonania i odbioru robót budowlano-montażowych.

Tom II Instalacje sanitarne i przemysłowe" oraz normą PN-EN 12735-1 i PN-EN

12735-2. Odstępstwa od projektu mogą dotyczyć jedynie dostosowania instalacji do wprowadzonych zmian konstrukcyjno-budowlanych, lub zastąpienia zaprojektowanych materiałów - w przypadku niemożliwości ich uzyskania – przez inne materiały lub elementy o zbliżonych charakterystykach i trwałości. Wszelkie zmiany i odstępstwa od zatwierdzonej dokumentacji technicznej nie mogą powodować obniżenia wartości funkcjonalnych i użytkowych instalacji, a jeżeli dotyczą zamiany materiałów i elementów określonych w dokumentacji technicznej na inne, nie mogą powodować zmniejszenia trwałości eksploatacyjnej. Roboty montażowe należy realizować zgodnie z „Warunkami technicznymi wykonania i odbioru robót budowlano-montażowych. Tom II Instalacje sanitarne i przemysłowe", Polskimi Normami, oraz innymi przepisami dotyczącymi przedmiotowej instalacji. Wykonawca nie może wykorzystywać błędów lub opuszczeń w dokumentacji projektowej, a o ich wykryciu powinien natychmiast powiadomić projektanta, który dokona odpowiednich zmian lub poprawek.

2. MATERIAŁY

2.1. WYMAGANIA OGÓLNE DOTYCZĄCE WŁAŚCIWOŚCI MATERIAŁÓW I WYROBÓW

Do wykonania instalacji klimatyzacyjnej mogą być stosowane wyroby producentów krajowych i zagranicznych. Wszystkie materiały użyte do wykonania instalacji muszą posiadać aktualne polskie aprobaty techniczne lub odpowiadać Polskim Normom. Wykonawca uzyska przed zastosowaniem wyrobu akceptację Inspektora Nadzoru. Odbiór techniczny materiałów powinien być dokonywany według wymagań i w sposób określony aktualnymi normami. Wykonawca robót powinien przedstawić inspektorowi nadzoru inwestorskiego szczegółowe informacje o źródle produkcji, zakupu wyrobów budowlanych i urządzeń przewidywanych do realizacji robót - właściwie oznaczonych, posiadających certyfikat na znak bezpieczeństwa, certyfikat zgodności, deklarację zgodności z Polską Normą, a także inne prawnie określone dokumenty.

2.2. WYMAGANIA OGÓLNE ZWIĄZANE Z PRZECHOWYWANIEM, TRANSPORTEM, WARUNKAMI DOSTAW, SKŁADOWANIEM, KONTROLĄ JAKOŚCI MATERIAŁÓW I WYROBÓW

Wykonawca zapewni właściwe składowanie i zabezpieczanie materiałów na placu budowy. Tymczasowe miejsca składowania powinny być określone w projekcie zagospodarowania placu budowy lub uzgodnione z inspektorem nadzoru inwestorskiego. Składowane materiały, elementy i urządzenia powinny być dostępne inspektorowi nadzoru w celu przeprowadzenia inspekcji.

2.3. MATERIAŁY NIEODPOWIADAJĄCE WYMAGANIOM

Materiały i elementy budowlane, dostarczone przez Wykonawcę na plac budowy, które nie uzyskują akceptacji inspektora nadzoru inwestorskiego, powinny być niezwłocznie usunięte z placu budowy. W uzasadnionych przypadkach inspektor nadzoru inwestorskiego, w uzgodnieniu z projektantem oraz Zamawiającym (inwestorem) może pozwolić Wykonawcy na wykorzystanie materiałów lub elementów budowlanych nieodpowiadających wymaganiom określonym w dokumentacji projektowej oraz specyfikacjach technicznych. Konieczna jest w tym przypadku zmiana cen tych materiałów lub elementów. Każdy rodzaj robót, w którym znajdują się nie zbadane i nie zaakceptowane przez inspektora nadzoru inwestorskiego materiały, elementy budowlane lub urządzenia, Wykonawca wykonuje na własne ryzyko i ponosi pełną odpowiedzialność techniczną i kosztową.

2.4. WARIANTOWE STOSOWANIE MATERIAŁÓW

Jeżeli dokumentacja projektowa i specyfikacje techniczne przewidują wariantowe stosowanie materiałów i elementów budowlanych oraz urządzeń w wykonywanych robotach, Wykonawca ma obowiązek powiadomienia inspektora nadzoru inwestorskiego i autora projektu o proponowanym wyborze. Inspektor nadzoru, po uzgodnieniu z autorem projektu oraz Zamawiającym, podejmuje odpowiednią decyzję. Wybrany i zaakceptowany przez inspektora nadzoru materiał (materiał budowlany lub urządzenie) nie może być ponownie zmieniany bez jego zgody.

2.5 WYMAGANE MATERIAŁY

Projektuje się zastosowanie jednostki zewnętrznej umieszczonej na konstrukcji wsporczej na zewnątrz budynku.

Dane techniczne jednostki zewnętrznej:

- moc chłodnicza – 5,0 kW
- zakres temp dla chłodzenia –10 do +46 °C
- wymiary nie większe - 550 x 765 x 285 mm
- zasilanie -1-fazowe
- poziom głośności nie więcej niż - 62 dB
- czynnik chłodniczy R32
- masa nie więcej niż - 41 kg

Dobrano łącznie **2**, jednostki wewnętrznej 1 dla każdego biura:

Dane techniczne jednostki wewnętrznej naściennnej:

- moc chłodnicza – 2,5 kW
- moc grzewcza – 3,4 kW
- wymiary – 303 x 998 x 212 mm
- poziom głośności na najwyższym biegu nie wyższy niż – 54 dB
- masa nie więcej niż – 12 kg

Projektuje się sterowanie pracą instalacji klimatyzacji z zastosowaniem indywidualnych sterowników bezprzewodowych, **2** sztuki (odrębnie dla każdej jednostki wewnętrznej). Sterownik pozwala na ustawienie trybu pracy (chłodzenie, grzanie, wentylacja, oraz nastawę temperatury.

2.6. PRZEWODY

Przewody instalacji klimatyzacyjnej wykonać z rur miedzianych. Zastosować przewody miedziane do instalacji chłodniczych zgodne z normą PN-EN 12735-1 i PN-EN 12735-2. Skład chemiczny miedzi przeznaczonej na rury chłodnicze: miedź + srebro, Cu + Ag min. 99,90 %. Ten gatunek miedzi (miedź odtleniona fosforem) oznaczany jest jako Cu-DHP lub CW024A. Przewody miedziane należy łączyć za pomocą lutowania, lutami twardymi z zawartością srebra oraz za pomocą połączeń gwintowanych. Dostarczone na budowę rury powinny być proste, czyste od zewnątrz i wewnątrz, bez widocznych wad i ubytków spowodowanych uszkodzeniami.

Końce rur winny być zabezpieczone korkami tworzywa sztucznego.

2.7. IZOLACJA TERMICZNA

Izolację termiczną rurociągów należy wykonać z otulin termoizolacyjnych z syntetycznego kauczuku typu FRIGO o grubości min 13 mm. Otuliny muszą posiadać aprobatę techniczną o dopuszczeniu do stosowania w budownictwie, wydaną przez Centralny Ośrodek Badawczo-Rozwojowy Techniki Instalacyjnej INSTAL.

3. SPRZĘT.

Wykonawca jest zobowiązany do używania jedynie takiego sprzętu, który nie spowoduje niekorzystnego wpływu na jakość wykonywanych robót, zarówno w miejscu tych robót, jak też przy wykonywaniu czynności pomocniczych oraz w czasie transportu, załadunku i wyładunku materiałów. Sprzęt powinien być zgodny z wymaganiami określonymi przez producenta zgodnie z technologią wykonywania robót. Wykonawca przedstawi inspektorowi nadzoru inwestorskiego kopie dokumentów potwierdzających dopuszczenie sprzętu do użytkowania, tam gdzie jest to wymagane przepisami. Jakikolwiek sprzęt, maszyny i urządzenia nie gwarantujące prawidłowej realizacji umowy mogą być zdyskwalifikowane przez inspektora nadzoru inwestorskiego i niedopuszczone do realizacji robót.

4. TRANSPORT I SKŁADOWANIE

4.1. RURY

Rury w wiązkach muszą być transportowane na samochodach o odpowiedniej długości. Kształtki należy przewozić w odpowiednich pojemnikach. Podczas transportu, przeładunku i magazynowania rur i kształtek należy bezwzględnie unikać ich zanieczyszczenia.

4.2. KLIMATYZATORY

Dostarczone na budowę klimatyzatory należy przewozić w opakowaniach fabrycznych. Urządzenia należy składować w magazynach zamkniętych.

4.3. IZOLACJA TERMICZNA

Materiały przeznaczone do wykonania izolacji termicznych powinny być przewożone krytymi środkami transportu w sposób zabezpieczający je przed zawilgoceniem, zanieczyszczeniem i zniszczeniem. Wyroby i materiały stosowane do wykonywania izolacji cieplnych należy przechowywać w pomieszczeniach krytych i suchych.

5. WYKONANIE ROBÓT

5.1 MONTAŻ RUROCIĄGÓW

Przewody miedziane należy łączyć za pomocą lutowania, lutami twardymi z zawartością srebra oraz za pomocą połączeń gwintowanych. Należy stosować lut zgodny z PN-EN 17672. Zleca się lut typu LCu P6 (fosforanowy na bazie miedzi) lub Lag2P (fosforanowy z 2 % dodatkiem srebra). Zgodnie z wymaganiami normy, rury używane do montażu instalacji winne być czyste i gładkie tak z zewnątrz jak i od wewnątrz.

Przed zamontowaniem należy sprawdzić, czy elementy przewidziane do zamontowania nie posiadają uszkodzeń mechanicznych.

Kolejność wykonywania robót:

- wyznaczenie miejsca ułożenia rur,
- wykonanie gniazd i osadzenie uchwyty, w
- przecinanie rur,
- założenie tulei ochronnych,
- ułożenie rur z zamocowaniem wstępnym,
- wykonanie połączeń.

W miejscach przejść przewodów przez ściany i stropy nie wolno wykonywać żadnych połączeń. Przejścia przez przegrody budowlane wykonać w tulejach ochronnych. Wolną przestrzeń między zewnętrzną ścianą rury i wewnętrzną tulei należy wypełnić masą uszczelniającą .

Wypełnienie powinno zapewniać jedynie możliwość osiowego ruchu przewodu. Długość tulei powinna być większa od grubości ściany lub stropu.

Przewody pionowe i poziome należy mocować do ścian i więźby dachowej za pomocą uchwytów rozmieszczonych co najmniej co 1,0 - 1,25 m.

5.2. BADANIA I URUCHOMIENIE INSTALACJI

Instalacja przed zakryciem musi być poddana próbie szczelności. Próba ciśnieniowa rurociągów ,dla czynnika R410 A; winna odbyć się trzy etapowo:

I etap ciśnienie próbne dla instalacji 0,5 Mpa, obserwacja 5 minutowa instalacji

II etap ciśnienie próbne dla instalacji 1,5 Mpa, obserwacja 5 minutowa instalacji

II etap próba zasadnicza ciśnienie próbne dla instalacji 4,4 Mpa, czas trwania próby 24 h. Z przeprowadzonej próby szczelności instalacji należy sporządzić protokół.

6. KONTROLA JAKOŚCI ROBÓT

Kontrola jakości robót związanych z wykonaniem instalacji klimatyzacyjnej powinna być przeprowadzona w czasie wszystkich faz robót, zgodnie z wymaganiami Polskich Norm i „Warunkami technicznymi wykonania i odbioru robót budowlanych montażowych. Tom II Instalacje sanitarne i przemysłowe”. Każda dostarczona partia materiałów powinna być zaopatrzona w świadectwo kontroli jakości producenta.

Wyniki przeprowadzonych badań należy uznać za dodatnie, jeżeli wszystkie wymagania dla danej fazy robót zostały spełnione. Jeśli którekolwiek z wymagań nie zostało spełnione, należy daną fazę robót uznać za niezgodną z wymaganiami normy i po dokonaniu poprawek przeprowadzić badania ponownie.

7. ODBIÓR ROBÓT

Odbioru robót polegających na wykonaniu instalacji należy dokonać zgodnie z „Warunkami technicznymi wykonania i odbioru robót budowlanych - montażowych. Tom II Instalacje sanitarne i przemysłowe”. W stosunku do następujących robót należy przeprowadzić odbiory międzyoperacyjne:

1) Przejścia dla przewodów przez ściany (umieszczenie i wymiary otworów),

Z odbiorów międzyoperacyjnych należy spisać protokół stwierdzający jakość wykonania oraz przydatność robót i elementów do prawidłowego montażu.

Przy odbiorze końcowym powinny być dostarczone następujące dokumenty:

- 1) Dokumentacja projektowa z naniesionymi na niej zmianami i uzupełniania w trakcie wykonywania robót,
- 2) Dziennik budowy,
- 3) Dokumenty dotyczące jakości wbudowanych materiałów (świadectwa jakości wydane przez dostawców materiałów),
- 4) Protokoły wszystkich odbiorów technicznych częściowych,
- 5) Protokół przeprowadzenia próby szczelności całej instalacji.

Przy odbiorze końcowym należy sprawdzić:

- 1) Zgodność wykonania z dokumentacją projektową oraz ewentualnymi zapisami w Dzienniku budowy dotyczącymi zmian i odstępstw od dokumentacji projektowej,
- 2) Protokoły z odbiorów częściowych i realizacji postanowień dotyczących usunięcia usterek,
- 3) Aktualność dokumentacji projektowej (czy przeprowadzono wszystkie zmiany i uzupełnienia),
- 4) Protokoły badań szczelności instalacji.

Odbiór częściowy obejmuje te elementy instalacji, które w trakcie prac ulegają zabudowie, np. przejścia przez ściany, itp. Z odbiorów częściowych musi być sporządzony protokół.

Odbiór końcowy powinien obejmować protokoły odbiorów częściowych i prób szczelności.

Należy sprawdzić zgodność stanu istniejącego z dokumentacją, warunkami wykonania instalacji oraz wymaganiami odpowiednich norm. W szczególności należy skontrolować:

- 1) Prawidłowość doboru materiałów i elementów wchodzących w skład instalacji,
- 2) Prawidłowość wykonanych połączeń,
- 3) Prawidłowość wykonania podpór przewodów oraz odległości między tymi podporami,
- 4) Zgodność wykonania instalacji z dokumentacją.

8. ROZLICZENIE ROBÓT

Rozliczenie wykonanych robót dokonać należy zgodnie z ustaleniami umowy o wykonanie robót.

9. PRZEPISY ZWIĄZANE

- Ustawa z 3 sierpnia 2020 poz 1333 prawo budowlane
- Rozporządzenie Ministra Infrastruktury z 12 kwietnia 2002 r. w sprawie warunków technicznych, jakim powinny odpowiadać budynki i ich usytuowanie (Dziennik Ustaw nr 75 poz. 690 z dnia 15.06.2002 r.) z późn. zm.
- Rozporządzenie Ministra Pracy i Polityki Socjalnej z dnia 26 września 1997 r. w sprawie ogólnych przepisów bezpieczeństwa i higieny pracy.
- Ustawa z dn. 16.04.2004 r. o wyrobach budowlanych (Dz.U.44.92.881)
- Rozporządzenie Ministra Infrastruktury z dn. 6.02.2003 r. w sprawie bezpieczeństwa i higieny pracy podczas wykonywania robót budowlanych (Dz.U.03.47.401)
- Warunki techniczne wykonania i odbioru instalacji wentylacyjnych – wyd. COBRTI Instal – zeszyt 5
- Katalogi, aprobaty techniczne, DTR zastosowanych urządzeń i materiałów.

Polskie Normy:

- PN-B-03430 Wentylacja w budynkach mieszkalnych zamieszkania zbiorowego i użyteczności publicznej. Wymagania.
- PN-B-03431 Wentylacja mechaniczna w budownictwie. Wymagania.
- PN-B-02151/02 Akustyka budowlana. Ochrona przed hałasem pomieszczeń w budynkach. Dopuszczalne wartości poziomu dźwięku w pomieszczeniach.
- PN-B-0141 I: 1999 Wentylacja i klimatyzacja – Terminologia.
- PN-76/B-03420 Wentylacja i klimatyzacja. Parametry obliczeniowe powietrza zewnętrznego.
- PN-78/B-03421 Wentylacja i klimatyzacja. Parametry obliczeniowe powietrza w pomieszczeniach przeznaczonych do stałego przebywania ludzi.

SZCZEGÓŁÓWA SPECYFIKACJA TECHNICZNA
S.04.00.00
PRZYŁĄCZE WODY I KANALIZACJI SANITARNEJ

1. WSTĘP

1.1. Przedmiot SST

Przedmiotem niniejszej Specyfikacji Technicznej Wykonania i Odbioru Robót są wymagania dotyczące wykonania i odbioru robót związanych z montażem przyłącza wodociągowego i kanalizacji sanitarnej w związku z budową budynku samodzielnej podwójnej kancelarii SKL2 leśnictw Niezdrowice i Rudziniec w miejscowości Niezdrowice ul. Wiejska

1.2. Zakres robót objętych SST

Roboty, których dotyczy specyfikacja, obejmują wszystkie czynności umożliwiające i mające na celu wykonanie przyłącza wodno-kanalizacyjnych do budynku samodzielnej podwójnej kancelarii SKL2 leśnictw Niezdrowice i Rudziniec w miejscowości Niezdrowice ul. Wiejska

Niniejsza specyfikacja techniczna związana jest z wykonaniem niżej wymienionych robót:

- oznakowanie robót,
- dostawę materiałów
- wykonanie prac przygotowawczych
- wykonanie wykopu wraz z umocnieniem ścian wykopu
- przygotowanie podłoża pod przewody
- włączenie przyłącza wodociągowego do istniejącej sieci wraz z montażem studni wodomierzowej
- włączenie przyłącza kanalizacji sanitarnej do istniejącej sieci wraz z wykonaniem studni.
- ułożenie przewodów wodociągowych i kanalizacji sanitarnej
- zasypianie i zagęszczenie wykopu z demontażem umocnień ścian wykopu
- przeprowadzenie pomiarów i badań wymaganych w specyfikacji technicznej

1.3. Ogólne wymagania

Wykonawca jest odpowiedzialny za realizację robót zgodnie z dokumentacją projektową, specyfikacją techniczną, poleceniami nadzoru autorskiego i inwestorskiego oraz zgodnie z art. 5, 22, 23 i 28 ustawy Prawo Budowlane. Odstępstwa od założeń wykonawczych i materiałowych mogą dotyczyć jedynie dostosowania instalacji do wprowadzonych zmian przez Inwestora, lub zastąpienia przyjętych materiałów – w przypadku niemożliwości ich uzyskania przez inne materiały lub elementy o zbliżonych charakterystykach i trwałości. Wszelkie zmiany i odstępstwa nie mogą powodować obniżenia wartości funkcjonalnych i użytkowych instalacji, a jeżeli dotyczą zamiany materiałów i elementów na inne, nie mogą powodować zmniejszenia trwałości eksploatacyjnej. Roboty montażowe należy realizować zgodnie z warunkami technicznymi wykonania i odbioru robót, polskimi normami, oraz innymi przepisami dotyczącymi przedmiotowej instalacji.

2.MATERIAŁY

Do wykonania przyłącza wodociągowego i kanalizacji sanitarnej mogą być stosowane wyroby producentów krajowych i zagranicznych. Wszystkie materiały użyte do wykonania instalacji muszą posiadać aktualne polskie aprobaty techniczne lub odpowiadać Polskim Normom. Wykonawca uzyska przed zastosowaniem wyrobu akceptację Inspektora Nadzoru. Odbiór techniczny materiałów powinien być dokonany według wymagań i w sposób określony aktualnymi normami. Wszystkie zakupione przez Wykonawcę materiały zastosowane do instalacji wodnych i kanalizacyjnych powinny odpowiadać normom krajowym zastąpionym, jeśli to możliwe, przez normy europejskie lub technicznym aprobatom europejskim. W przypadku braku norm krajowych lub technicznych aprobat europejskich elementy i materiały powinny odpowiadać wymaganiom odpowiednich specyfikacji.

Materiały mające kontakt z wodą do picia muszą posiadać pozytywną opinię Państwowego Zakładu Higieny w Warszawie.

Do wykonania robót będących tematem niniejszej specyfikacji zastosowano:

2.1. Przewody

Przyłącze wodociągowe będzie wykonane z rur PEHD Ø32, PN10.

Przyłącze kanalizacji sanitarnej zostanie wykonane z rur PVC Ø160, SN4.

Dostarczone na budowę rury powinny być proste, czyste od zewnątrz i wewnątrz, bez widocznych wżerów i ubytków spowodowanych korozją lub uszkodzeniami.

2.2. Betony i zaprawy

Beton klasy B10, B15 powinien być zgodny z wymaganiami normy BN-62/6738-07 i PN-88/B-06250

Zaprawa cementowa powinna odpowiadać warunkom normy PN-90/B-14501

2.3. Armatura przyłączeniowa i odcinająca

Do włączenia przyłącza w istniejącą sieć wody należy zastosować nawiertkę na rurę PVC o śr. 160mm /32 Za nawiertką należy zamontować zasuwę o śr. 40 mm z trzpieniem, obudową i skrzynką uliczną-rys IS-6 dokumentacji.

Włączenie kanalizacji z budynku kancelarii nastąpi do istniejącej studni w ulicy poprzez kaskadę wewnętrzną zgodnie z warunkami wydanymi przez zarządcę oraz z profilem rys IS-7 dokumentacji projektowej .Na trasie przyłącza dodatkowo zabudować studnię DN 420 mm (Zgodnie z wytycznymi WiK w Ujeździe w wydanych warunkach załączonych do dokumentacji)

2.4. Elementy montażowe

Jako elementy montażowe przyłącza wodociągowego należy stosować kształtki PE elektrooporowe.

Rury PVC kanalizacyjne będą łączone na uszczelki w kielichach rur.

3.SPRZĘT

Wykonawca jest zobowiązany do używania jedynie takiego sprzętu, który nie spowoduje niekorzystnego wpływu na jakość wykonywanych robót, zarówno w miejscu tych robót, jak też przy wykonywaniu czynności pomocniczych oraz w czasie transportu, załadunku i wyładunku materiałów.

4.TRANSPORT

4.1. Rury i kształtki

Rury w wiązkach muszą być transportowane na samochodach o odpowiedniej długości wyłącznie w położeniu poziomym. Rury w czasie transportu nie powinny stykać się z ostrymi przedmiotami, mogącymi spowodować uszkodzenia mechaniczne. Kształtki należy przewozić w odpowiednich pojemnikach. Podczas transportu, przeładunku i magazynowania rur i kształtek należy unikać ich zanieczyszczenia.

4.3. Armatura przemysłowa

Transport armatury powinien odbywać się krytymi środkami transportu, zgodnie z obowiązującymi przepisami transportowymi, Armatura drobna powinna być pakowana w skrzynie lub pojemniki.

5.WYKONANIE ROBÓT

5.1. Roboty przygotowawcze

Przed przystąpieniem do robót Wykonawca sporządzi plan BIOZ (jeżeli wymaga tego prawo) oraz dokona wytyczenia robót i trwale oznaczy je w terenie za pomocą kołków osiowych, kołków świadków i kołków krawędziowych. W przypadku niedostatecznej ilości reperów stałych Wykonawca wbuduje repery tymczasowe (z rzędnymi sprawdzanymi przez służby geodezyjne), a szkice sytuacyjne reperów i ich rzędne przekaże Kierownikowi Budowy. Wykonawca zgłosi pisemnie zamiar rozpoczęcia robót do wszystkich właścicieli i użytkowników uzbrojenia nad- i podziemnego ustalając warunki wykonania robót w strefie tych urządzeń.

W celu zabezpieczenia wykopów przed zalaniem wodą pompowaną z wykopów lub z opadów atmosferycznych powinny być zachowane przez Wykonawcę, co najmniej następujące warunki:

górne krawędzie bali przyściennych powinny wystawać co najmniej 15 cm

ponad szczylnie przylegający teren;

powierzchnia terenu powinna być wyprofilowana ze spadkiem umożliwiającym

łatwy odpływ wody poza teren przylegający do wykopu;

w razie konieczności wykonany zostanie ciąg odprowadzający wodę na bezpieczną odległość

5.2. Roboty ziemne

W przypadku usytuowania wykopu w jezdni Wykonawca dokona rozbiórki nawierzchni i podbudowy, a materiał z rozbiórki odwiezie i złoży w miejscu podanym przez Kierownika Budowy. Przed rozpoczęciem wykonywania wykopów należy wykonać przekopy próbne w celu zlokalizowania istniejącego uzbrojenia. Istniejące uzbrojenie należy zabezpieczyć i podwiesić na szerokości wykopu. Wykopy należy wykonać jako otwarte obudowane. Jeżeli materiały obudowy nie są fabrycznie zabezpieczone przed szkodliwym

wpływem warunków atmosferycznych, to powinny one być zabezpieczone przez Wykonawcę poprzez zastosowanie odpowiednich środków antykorozyjnych lub impregnacyjnych właściwych dla danego materiału. Metoda wykonania wykopów mechaniczna z zastosowaniem koparki podsiębiernej oraz ręcznie z zastosowaniem urządzeń do mechanicznego wydobywania urobku. Wykopy pod przewody powinny być rozpoczynane od najniższej położonego punktu rurociągu przesuwając się stopniowo do góry. Minimalna szerokość wykopu w świetle obudowy powinna być dostosowana do średnicy przewodu i wynosić 0,8 m plus średnica zewnętrzna przewodu. Deskowание ścian wykopu należy prowadzić w miarę jego zagłębiania. Wszystkie napotkane przewody ziemne na trasie wykonywanego wykopu, krzyżujące się lub biegnące równolegle z wykopem powinny być zabezpieczone przed uszkodzeniem a w razie potrzeby podwieszone w sposób zapewniający ich eksploatację. Szczególną uwagę należy zwrócić na wykonywanie robót ziemnych koparką w pobliżu linii elektroenergetycznej napowietrznej i podziemnej. Wykop powinien być zabezpieczony barierą o wysokości 1,0 m. Dno wykopu powinno być równe i wykonane ze spadkiem ustalonym w dokumentacji projektowej, przy czym powinno być ono na poziomie wyższym od rzędnej projektowanej o 0,20 m. Zdjęcie pozostawionej warstwy (0,20 m) gruntu należy wykonać bezpośrednio przed wykonaniem podsypki i ułożeniem przewodów. Usunięcie tej warstwy Wykonawca wykona ręcznie. W gruntach gliniastych należy wykonać podłoże z pospółki, żwiru lub piasku zgodnie z dokumentacją projektową. Zagęszczenie podłoża powinno być zgodne z określonym w dokumentacji projektowej.

5.3. Roboty montażowe

Przewody powinny być tak ułożone na podłożu naturalnym, aby opierały się na nim wzdłuż całej długości, co najmniej na $\frac{1}{4}$ swego obwodu, symetrycznie do swojej osi. Poszczególne odcinki rur powinny być unieruchomione przez obsypanie piaskiem pośrodku długości rury i mocno podbite tak, aby rura nie zmieniała położenia do czasu wykonania uszczelnienia złączy.

Odległość osi przewodu w planie od urządzeń podziemnych i naziemnych oraz podanych na placu budowy stałych punktów niwelacyjnych z dokładnością odczytu do 1 mm,

- sprawdzenie metod wykonywania wykopów,
- zbadanie materiałów i elementów obudowy pod kątem ich zgodności z cechami podanymi w dokumentacji technicznej i warunkami technicznymi podanymi przez wytwórcę,
- badania zachowania warunków bezpieczeństwa pracy,
- badanie zabezpieczenia wykopów przed zalaniem wodą,
- sprawdzenie zabezpieczenia istniejącego uzbrojenia w wykopie,
- badanie prawidłowości podłoża naturalnego, w tym głównie jego nienaruszalności, wilgotności i zgodności z określonym w dokumentacji,
- badanie i pomiary szerokości, grubości i zagęszczenia wykonanego podłoża wzmocnionego z kruszywa,
- badanie głębokości ułożenia przewodu, jego odległości od budowli sąsiadujących i ich zabezpieczenia,
- badanie ułożenia przewodu na podłożu,
- badanie odchylenia przewodu i jego spadku,
- badanie zastosowanych złączy i ich uszczelnienie,
- badanie zmiany kierunków przewodu i ich zabezpieczenie przed przemieszczeniem,
- badanie zabezpieczenia przed korozją,
- sprawdzenie montażu armatury, sprawdzenie rzędnych posadowienia skrzynek zasuw i hydrantów oraz włączów żeliwnych studni,
- badanie szczelności całych przewodów,
- badanie warstwy ochronnej zasypu przewodów,
- badanie zasypu przewodu do powierzchni terenu poprzez badanie wskaźników zagęszczenia poszczególnych jego warstw. Każda dostarczona partia materiałów powinna być zaopatrzona w świadectwo kontroli jakości producenta. Wyniki przeprowadzonych badań należy uznać za dodatnie, jeżeli wszystkie wymagania dla danej fazy robót zostały spełnione. Jeśli którekolwiek z wymagań nie zostało spełnione, należy daną fazę robót uznać za niezgodną z wymaganiami normy i po dokonaniu poprawek przeprowadzić badania ponownie.

6. OBMIAR ROBÓT

Po zakończeniu robót instalacyjnych należy dokonać obmiaru powykonawczego instalacji wodociągowej. Obmiar ten powinien być wykonany w jednostkach i zgodnie z zasadami przyjętymi w kosztorysowaniu .

7. ODBIÓR ROBÓT

Odbioru robót polegających na wykonaniu przyłączy wodnokanalizacyjnych należy dokonać zgodnie z warunkami technicznymi wykonania i odbioru robót budowlano-montażowych wydanymi przez CORBI INSTAL.

W stosunku do następujących robót należy przeprowadzić odbiory międzyoperacyjne:

- roboty przygotowawcze,
- roboty ziemne z obudową ścian wykopów
- przygotowanie podłoża,
- roboty montażowe wykonania rurociągów,
- próby szczelności przewodów, zasypanie i zagęszczenie wykopu.

Z odbiorów międzyoperacyjnych należy spisać protokół stwierdzający jakość wykonania oraz przydatność robót i elementów do prawidłowego montażu.

Po przeprowadzeniu prób przewidzianych dla danego rodzaju robót należy dokonać końcowego odbioru technicznego przyłączy.

Przy odbiorze końcowym powinny być dostarczone następujące dokumenty:

- dokumentacja projektowa z naniesionymi na niej zmianami i uzupełniania w trakcie wykonywania robót,
- dokumenty dotyczące jakości wbudowanych materiałów (świadectwa jakości wydane przez dostawców materiałów),
- protokoły wszystkich odbiorów technicznych częściowych,
- protokół przeprowadzenia próby szczelności całych przyłączy,

Przy odbiorze końcowym należy sprawdzić:

- zgodność wykonania z Dokumentacją projektową oraz ewentualnymi zapisami dotyczącymi zmian i odstępstw,
- protokoły z odbiorów częściowych i realizacji postanowień dotyczących usunięcia usterek,
- protokoły badań szczelności przyłączy

8. ROZLICZENIE ROBÓT

Rozliczenie wykonanych robót dokonać należy zgodnie z ustaleniami umowy o wykonanie robót

PRZEPISY ZWIĄZANE

Przepisy (z uwzględnieniem późniejszych zmian):

- Ustawa z dnia 7 lipca 1994 r. Prawo Budowlane
- Rozporządzenie Ministra Infrastruktury z 12 kwietnia 2002 r. w sprawie warunków technicznych, jakim powinny odpowiadać budynki i ich usytuowanie (Dziennik Ustaw nr 75 poz. 690 z dnia 15.06.2002 r.)
- Rozporządzenie Ministra Pracy i Polityki Socjalnej z dnia 26 września 1997r. w sprawie ogólnych przepisów bezpieczeństwa i higieny pracy.
- Rozporządzenie Ministra Spraw Wewnętrznych i Administracji z dnia 5 sierpnia 1998 r. w sprawie aprobat i kryteriów technicznych oraz jednostkowego stosowania wyrobów budowlanych (Dz. U/Nr.107/98 poz.679. nr 8/02)
- Rozporządzenie Ministra Zdrowia z dnia 19 listopada 2002 r. w sprawie wymagań dotyczących jakości wody przeznaczonej do spożycia przez ludzi
- Ustawa z dn. 16.04.2004 r. o wyrobach budowlanych (Dz.U.44.92.881)
- Rozporządzenie Ministra Infrastruktury z dn. 6.02.2003 r. w sprawie bezpieczeństwa i higieny pracy podczas wykonywania robót budowlanych (Dz.U.03.47.401)
- Rozporządzenie Ministra Zdrowia z dnia 4 września 2000 r. w sprawie warunków, jakim powinna odpowiadać woda do picia i na potrzeby gospodarcze.
- „Warunki wykonania i odbioru sieci wodociągowych i kanalizacyjnych”

COBRI INSTAL

- Warunki Techniczne Wykonania i Odbioru rurociągów z tworzyw sztucznych
- Warunki Techniczne Wykonania i Odbioru robót budowlano-montażowych – tom I rozdz. IV, Arkady 1989r. – Roboty ziemne
- Katalogi, aprobaty techniczne, DTR zastosowanych urządzeń i materiałów

SZCZEGÓŁÓWA SPECYFIKACJA TECHNICZNA

E.01.00.00

INSTALACJA WEWNĘTRZNA ELEKTRYCZNA

Z ZASILANIEM

1. WSTĘP

1.1. Przedmiot SST

Przedmiotem niniejszej SST są wymagania szczegółowe dotyczące wykonania i odbioru robót związanych z budową instalacji elektrycznych wewnętrznych oraz wewnętrznej linii zasilającej oraz oświetlenia zewnętrznego w związku z realizacją zadania budowy budynku samodzielnej podwójnej kancelarii SKL2 leśnictw Niezdrowice i Rudziniec w miejscowości Niezdrowice ul. Wiejska

1.2. Zakres stosowania SST

Zakres stosowania niniejszej SST jest zgodny z ustaleniami zawartymi w SST „Wymagania ogólne”.

1.3. Zakres robót objętych SST

Ustalenia zawarte w niniejszej SST dotyczą zasad prowadzenia robót związanych z montażem obejmują jak w pkt. 1.1.

1) W zakres budowy instalacji elektrycznych wewnętrznych oświetlenia, gniazd wtyczkowych, siłowej i zasilania wchodzi:

- a) wewnętrzna linie zasilające od ZK-1a-1P- do tablicy TR-1 w kancelarii - ilość zgodna z przedmiarem robót
- b) tablice rozdzielcze TR-1, TR-2 dla kancelarii – ilość zgodnie z przedmiarem robót,
- c) oświetlenie zewnętrzne - ilość zgodnie z przedmiarem robót,
- d) instalacja oświetleniowa podstawowa i gniazd wtyczkowych – ilość zgodnie z przedmiarem robót,
- e) instalacja siłowa – ilość zgodnie z przedmiarem robót,
- f) instalacja dla sieci komputer – ilość zgodnie z przedmiarem robót
- g) montaż ogrzewaczy konwektorowych – ilość zgodnie z przedmiarem robót
- h) ochrona przeciwporażeniowa, ochrona przeciwprzepięciowa – ilość zgodnie z przedmiarem robót,
- i) ochrona odgromowa i połączeń wyrównawczych – ilość zgodnie z przedmiarem robót,
- j) pomiary końcowe wykonanych dla instalacji wraz z protokołami pomiarów i dokumentacja powykonawcza

1.4. Określenia podstawowe

1.4.1. przewód elektryczny - przewód wielożyłowy izolowany, przystosowany do przewodzenia prądu elektrycznego, mogący pracować na i pod tynkiem.

1.4.2. Puszka rozgałęźna (rozgałęźnik) – element instalacji elektrycznej służący do rozgałęzienia i połączenia przewodów poza tablicą rozdzielczą oraz łącznikami elektrycznymi, gniazdami wtyczkowymi i oprawami oświetleniowymi,

1.4.3. Tablica rozdzielcza - urządzenie rozdzielczo - sterownicze bezpośrednio zasilające i zabezpieczające urządzenia odbiorcze.

1.4.4. Łącznik elektryczny – urządzenie elektryczne służące do załączania i wyłączania odbiorników elektrycznych (np. oświetlenia elektrycznego),.

1.4.5. Gniazdo wtyczkowe – urządzenie elektryczne służące do podłączania aparatów i urządzeń elektrycznych przenośnych lub przesuwnych,

1.4.6. Oprawa oświetleniowa - urządzenie służące do rozdziatu, filtracji i przekształcania strumienia świetlnego wysyłanego przez źródło światła zawierające wszystkie niezbędne detale do przymocowania i połączenia z instalacją elektryczną.

1.4.7. Dodatkowa ochrona przeciwporażeniowa - ochrona części przewodzących, dostępnych w wypadku pojawienia się na nich napięcia w warunkach zakłóceń.

1.4.8. Pozostałe określenia - są zgodne z obowiązującymi Polskimi normami i definicjami podanymi w SST „Wymagania ogólne”.

1.5. Ogólne wymagania związane z wykonywaniem robót elektrycznych.

Wykonawca robót jest odpowiedzialny za jakość ich wykonania oraz za zgodność z dokumentacją projektową, SST i poleceniami Inspektora nadzoru. Ogólne wymagania dotyczące robót podano w ST „Wymagania ogólne”.

2. MATERIAŁY

Ogólne wymagania dotyczące materiałów, ich pozyskiwania i składowania podano w ST „Wymagania ogólne oraz w dokumentacji technicznej

3. SPRZĘT

Sprzęt używany przy przygotowaniu i montażu instalacji oraz urządzeń powinien spełniać wymagania obowiązujące w budownictwie ogólnym. W szczególności wszystkie rodzaje sprzętu,

jak: elektronarzędzia, koparki, dźwigi powinny być sprawne oraz posiadać fabryczną gwarancję i instrukcję obsługi. Sprzęt powinien spełniać wymagania BHP. Miejsca lub elementy szczególnie niebezpieczne dla obsługi powinny być specjalnie oznaczone. Sprzęt ten powinien podlegać kontroli osoby odpowiedzialnej za BHP na budowie. Osoby obsługujące sprzęt powinny być odpowiednio przeszkolone.

4. TRANSPORT, PRZYJMOWANIE I SKŁADOWANIE MATERIAŁÓW NA PLACU BUDOWY.

Wymagania ogólne

Dostawa materiałów przeznaczonych do robót elektrycznych powinna nastąpić dopiero po odpowiednim przygotowaniu pomieszczeń magazynowych i składowisk na placu budowy. Jeśli jest to konieczne ze względu na rodzaj materiałów, pomieszczenia magazynowe powinny być zamykane, powinny także zabezpieczać materiały od zewnętrznych wpływów atmosferycznych, a w razie potrzeby umożliwiać utrzymanie wewnątrz odpowiedniej temperatury i wilgotności.

Teren składowiska powinien być odpowiednio oświetlony i stosownie do potrzeb ogrodzony. Masa składowanych materiałów nie powinna przekraczać granic wytrzymałości podłoża lub danych części budynku. Dopuszczalne obciążenia (podłoża, pótek itp.) powinny być podane w każdym pomieszczeniu za pomocą widocznego, czytelnego napisu, umieszczonego na tablicy.

Składowanie materiałów, aparatów i urządzeń elektrycznych powinno odbywać się w warunkach zapobiegających zniszczeniu, uszkodzeniu lub pogorszeniu się ich właściwości technicznych (jakości) na skutek wpływów atmosferycznych lub czynników fizykochemicznych. Należy zachować wymagania wynikające ze specjalnych właściwości materiałów oraz wymagania w zakresie bezpieczeństwa przeciwpożarowego.

Gospodarkę magazynową należy prowadzić zgodnie z wytycznymi gospodarki materiałowej dla przedsiębiorstw budowlano-montażowych i wytycznymi dla przedsiębiorstw wykonujących elektryczne roboty instalacyjno-montażowe. W przypadku braku takich wytycznych, wytyczne gospodarki magazynowej na placu budowy powinny być opracowane przez generalnego wykonawcę robót, jeżeli taki organ został powołany. Jeśli generalny wykonawca nie został powołany, wytyczne gospodarki magazynowej powinno opracować przedsiębiorstwo wykonujące dany rodzaj robót elektrycznych w porozumieniu z kierownikiem budowy.

4.2. Transport materiałów

Środki i urządzenia transportowe powinny być odpowiednio przystosowane do transportu materiałów, elementów, konstrukcji, urządzeń itp. niezbędnych do wykonywania danego rodzaju robót elektrycznych. W czasie transportu należy zabezpieczyć przemieszczane przedmioty w sposób zapobiegający ich uszkodzeniu.

Ładowanie i wyładowanie konstrukcji, urządzeń, maszyn itp. o dużej masie lub znacznym gabarycie należy przeprowadzać za pomocą dźwignic lub posługując się pomostem-pochylnią. Przemieszczanie w magazynie lub na miejscu montażu ciężkich urządzeń, które nie mają kół jezdnych, należy wykonać za pomocą wózków lub rolek.

Przy przewozie i transporcie materiałów, elementów, konstrukcji, urządzeń, maszyn itp. za pomocą kolei szynowych i liniowych oraz na pochylniach o napędzie mechanicznym należy przestrzegać aktualnych przepisów bezpieczeństwa i higieny pracy, a przy załadunku, transporcie i wyładunku ręcznym - aktualnych przepisów dotyczących ręcznego przenoszenia ciężarów.

W czasie transportu, załadunku i wyładunku oraz składowania aparatury elektrycznej i urządzeń rozdzielczych należy przestrzegać zaleceń wytwórców, a w szczególności: transportowane urządzenia zabezpieczyć przed nadmiernymi drganiami i wstrząsami oraz przesuwaniem się wewnątrz ładowni; na czas transportu należy z przewożonych urządzeń zdemontować, odpowiednio zabezpieczyć i przewozić oddzielnie czułe przyrządy pomiarowe, aparaturę rejestrującą, przekaźniki do elektroenergetycznej automatyki zabezpieczeniowej, komory gasikowe oraz inną aparaturę mniej odporną na wstrząsy i drgania, aparaturę i urządzenia ostrożnie załadowywać, nie narażając ich na uderzenia, ubytki lub uszkodzenia powłok lakierniczych, osłon blaszanych, zamków itp., przy transporcie wyłączników, dławików, transformatorów należy stosować się do zaleceń producenta, co do sposobu mocowania lin; transport (załadunek, wyładunek) członów celek (elementów urządzeń rozdzielczych) powinien odbywać się za pomocą lin mocowanych w węzłach spawanej konstrukcji szkieletowej; chwytanie linami za elementy oszynowania, aparaty lub poprzeczki

konstrukcji poza punktami węzłowymi jest niedopuszczalne, prace ładunkowe i wyładunkowe ciężkich i wielkogabarytowych urządzeń, np. transformatorów dużej mocy, powinny być wykonywane przez specjalnie przeszkolone do tego celu brygady przy użyciu dźwigów, podnośników hydraulicznych i korbowych lub innych urządzeń dźwignicowych.

Zaleca się dostarczanie urządzeń i ich konstrukcji oraz aparatów na stanowiska montażu bezpośrednio przed montażem, w celu uniknięcia dodatkowego transportu wewnętrznego z magazynu budowy. Dotyczy to szczególnie dużych i ciężkich elementów.

W czasie transportu i składowania końce wszystkich rodzajów kabli powinny być zabezpieczone przed zawilgoceniem i innymi wpływami środowiska przez: szczelne zalutowanie powłoki metalowej lub założenie na oczyszczonej powłoce kapturków termokurczliwych pokrytych od wewnątrz warstwą kleju - w przypadku kabli o izolacji papierowej; dopuszcza się na czas do 48 godz. wykonanie zabezpieczenia końców kabli przez co najmniej trzykrotny obwój taśmą izolacyjną i polanie zalewą bitumiczną, w przypadku kabli o izolacji z tworzyw sztucznych założenie na oczyszczonej powłoce kapturków termokurczliwych pokrytych od wewnątrz warstwą kleju lub nałożenie kapturków z tworzywa sztucznego i uszczelnienie ich za pomocą kilku obwojów z taśmą przylepnej.

Transport kabli należy wykonywać z zachowaniem następujących warunków: kable należy przewozić na bębnach; dopuszcza się przewożenie kabli w kręgach, jeżeli masa kręgu nie przekracza 80 kg, a temperatura otoczenia nie jest niższa niż + 4°C, przy czym wewnętrzna średnica kręgu nie powinna być mniejsza niż 40-krotna średnica zewnętrzna kabla, zaleca się przewożenie bębnow z kablami na specjalnych przyczepach; dopuszcza się przewożenie bębnow z kablami w skrzyniach samochodów ciężarowych lub w przyczepach, bębny z kablami przewożone w skrzyniach samochodów powinny być ustawione na krawędziach tarcz (oś bębna pozioma), a tarcze bębnow powinny być przymocowane do dna skrzyni samochodu tak, aby bębny nie mogły się przetaczać; stawianie bębnow z kablami w skrzyni samochodów płasko (oś bębna w pionie) jest zabronione; kręgi kabla należy układać poziomo (płasko), zabronione jest przebywanie osób w skrzyni samochodu w czasie przewożenia bębna z kablami, umieszczanie i zdejmowanie bębnow z kablami ze skrzyni samochodu zaleca się wykonywać za pomocą żurawia; swobodne staczanie bębnow z kablami ze skrzyni samochodu oraz zrzucanie kręgów kabli jest zabronione.

4.3. Składowanie materiałów

Sposób składowania materiałów elektrycznych w magazynach, jak i konserwacja tych materiałów powinny być dostosowane do rodzaju materiałów. Należy stosować ogólne wymagania podane w p. 2.

Materiały, aparaty, urządzenia i maszyny elektryczne należy przechowywać w pomieszczeniach zamkniętych przystosowanych do tego celu, suchych, przewietrzanych i dobrze oświetlonych.

Kształtowniki stalowe (maszty do lamp) o większych przekrojach i niektóre materiały budowlane można składować na placu, jednak w miejscu, gdzie nie będą narażone na uszkodzenia mechaniczne, działanie korozji (przy odpowiednim zabezpieczeniu) itp.

Przy składowaniu poszczególnych rodzajów materiałów należy przestrzegać następujących wymagań:

a) przewody izolowane i taśmy izolacyjne należy przechowywać w pomieszczeniach suchych i chłodnych,

b) składowanie kabli i osprzętu powinno być zgodne z następującymi warunkami: kable w czasie składowania powinny znajdować się na bębnach; dopuszcza się składowanie krótkich odcinków kabli w kręgach, bez załamań lub innych uszkodzeń mechanicznych, bębny z kablami powinny być umieszczone na utwardzonych podłożach; bębny powinny być ustawione na krawędziach tarcz (oś bębna pozioma), a kręgi ułożone poziomo (płasko), osprzęt kablowy powinien być składowany w pomieszczeniach; zaleca się składowanie zestawów montażowych z taśm elektroizolacyjnych oraz z rur termokurczliwych w pomieszczeniach o temperaturze nie przekraczającej +20°C,

c) wyroby metalowe i drobniejsze stalowe wyroby hutnicze, jak druty, liny, cienkie blachy, drobne kształtowniki itp., należy składować w pomieszczeniach suchych, z odpowiednim zabezpieczeniem przed działaniem korozji,

d) narzędzia należy przechowywać w pomieszczeniach zamkniętych, suchych, odpowiednio ogrzewanych i przewietrzanych; należy je odpowiednio zakonserwować przed działaniem korozji,

- e) sprzęt ochrony osobistej oraz odzież ochronną i roboczą należy przechowywać w pomieszczeniach jak w p. h); składa się na oddzielnych półkach według gatunków, wymiarów i przeznaczenia, z tym że odzież roboczą używaną zatłuszczoną należy przechowywać oddzielnie, rozwieszoną, a nie układaną warstwami; odzież i wyroby futrzane należy zabezpieczyć przed gryzoniami i molami,
- f) farby płynne, lakiery, rozpuszczalniki, oleje, zalewy kablowe itp. należy magazynować w oddzielnych pomieszczeniach (ewentualnie w oddzielnych budynkach) z zachowaniem specjalnych przepisów bezpieczeństwa przeciwpożarowego oraz bhp; wolno stosować jedynie wodne lub parowe ogrzewanie takich pomieszczeń; pomieszczenie powinno być przewietrzane (wlot powietrza z dołu), półki i regały powinny być odporne na ogień; drzwi magazynu powinny otwierać się na zewnątrz; na zewnętrznej stronie drzwi należy umocować odpowiednie tablice ostrzegawcze, a w pobliżu wywiesić instrukcję przeciwpożarową
- g) gazy techniczne (tlen, acetylen i inne) w butlach stalowych pionowo ustawionych należy magazynować w specjalnie do tego celu przeznaczonych, nie ogrzewanych i nie nasłonecznionych pomieszczeniach; pełne butle należy ostrożnie transportować, nie wolno ich rzucać ani uderzać, należy je chronić przed nagrzaniem (również przez promienie słońca); puste butle należy składować oddzielnie; butle tlenowe należy chronić przed zatłuszczeniem, gdyż może to spowodować pożar i ewentualny wybuch; magazynowanie powinno być zgodne z przepisami szczególnymi lub z normami państwowymi,
- h) cement i gips w workach papierowych należy składować w pomieszczeniach suchych, zabezpieczonych przed opadami atmosferycznymi i wilgocią; należy zwracać uwagę na okres zdolności wiązania cementu i gipsu, który jest stosunkowo krótki; szczegółowe warunki są podane w odpowiednich normach państwowych,
- i) cegły, przykrywy kablowe, rury azbestowo-cementowe i żeliwne można składować w sposób uporządkowany na placu (bez przykrycia dachem), przy czym cegły i rury azbestowo-cementowe w okresie jesienno-zimowym należy zabezpieczyć przed opadami i oblodzeniem (np. osłoną z papy lub folii),

4.4 Odbiór i przyjmowanie materiałów, wyrobów i urządzeń

Przyjęcie materiałów (w tym również elementów konstrukcji, urządzeń i maszyn) do magazynu na budowie powinno być poprzedzone jakościowym i ilościowym odbiorem tych materiałów

Przedsiębiorstwo wykonawcze jest zobowiązane dostarczać na budowę wyroby i materiały (tzn. nie używane). Parametry techniczne materiałów i wyrobów powinny być zgodne z wymaganiami podanymi w projekcie technicznym i powinny odpowiadać wymaganiom obowiązujących norm państwowych (PN lub BN), przepisów dotyczących budowy urządzeń elektrycznych oraz warunków technicznych.

Materiały i wyroby o zbliżonych, lecz nie identycznych, jak podano w projekcie lub kosztorysie, parametrach można zastosować na budowie wyłącznie za pisemną zgodą projektanta i inwestora lub jego upoważnionego przedstawiciela.

Materiały, wyroby i urządzenia dla których wymaga się świadectw jakości, np.: aparaty, kable, urządzenia prefabrykowane itp., należy dostarczać wraz ze świadectwem jakości, kartami gwarancyjnymi lub protokołami odbioru technicznego (np. w przypadku urządzeń prefabrykowanych). Przy odbiorze materiałów należy zwrócić uwagę na zgodność stanu faktycznego z dowodami dostawy. Świadectwa jakości, karty gwarancyjne, protokoły wewnętrznego odbioru technicznego itp. dokumenty materiałowe należy starannie przechowywać w magazynie wraz z materiałem, a po wydaniu materiału z magazynu - w kierownictwie robót (budowy).

Urządzenia dostarczone przez zleceniodawcę powinny być zaopatrzone w świadectwa jakości. Dostarczone na miejsce składowania (budowę) materiały i urządzenia należy sprawdzić pod względem kompletności i zgodności z danymi wytwórcy, przeprowadzić oględziny stanu opakowań materiałów, części składowych urządzeń i kompletnych urządzeń. Należy również wrywkowo sprawdzić jakość wykonania, stwierdzić brak uszkodzeń, w tym spowodowanych korozją itp.

W przypadku stwierdzenia wad lub nasuwających się wątpliwości mogących mieć wpływ na jakość wykonania robót materiały i elementy urządzeń należy przed ich wbudowaniem poddać badaniom określonym przez kierownictwo (dozór techniczny) robót.

4.4 Maszyny i urządzenia stosowane przy wykonywaniu robót budowlano - montażowych

Urządzenia pomocnicze, transportowe i ochronne, wykonywane na placu budowy i stosowane przy robotach elektrycznych powinny odpowiadać ogólnie przyjętym wymaganiom co do ich jakości, jak również wytrzymałości.

W wyjątkowych przypadkach, w pełni usprawiedliwionych mechanicznie, gdy przy robotach muszą być stosowane urządzenia techniczne o złożonej konstrukcji, co do których nie zostały wydane przepisy dotyczące wykonania tych urządzeń, sposobu ich stosowania i obsługi - wykonawca robót na żądanie przedstawiciela inwestora powinien udostępnić sporządzoną przez producenta dokumentację urządzenia wraz z niezbędnymi obliczeniami.

Maszyny, urządzenia i sprzęt zmechanizowany używane na budowie powinny mieć ustalone parametry techniczne i powinny być ustawione zgodnie z wymaganiami producenta oraz stosowane zgodnie z ich przeznaczeniem.

Urządzenia i sprzęt zmechanizowany podlegające przepisom o dozrze technicznym, eksploatowane na budowie, powinny mieć aktualnie ważne dokumenty uprawniające do ich eksploatacji.

Należy uniemożliwić dostęp do maszyn i urządzeń na miejscu prowadzenia robót osobom nieuprawnionym do obsługi, a na widocznym miejscu wywiesić odpowiednią instrukcję. W uzasadnionych przypadkach wymagane jest specjalne przeszkolenie personelu obsługi oraz strzeżenie maszyn i urządzeń przez dozorców.

Używane na budowie maszyny i urządzenia można uruchamiać dopiero po uprzednim zbadaniu ich stanu technicznego i działania. Należy je zabezpieczyć przed możliwością uruchomienia przez osoby niepowołane.

Przekraczanie parametrów technicznych określonych dla maszyn i urządzeń w trakcie ich pracy na budowie jest zabronione.

5. WYKONANIE ROBÓT

5.1 .Ogólne zasady wykonywania robót

Przy wykonywaniu robót ogólnobudowlanych związanych pomocniczo z wykonawstwem robót elektrycznych należy przestrzegać wymagań podanych w WTWiO, tom I.

Montaż konstrukcji stalowych będących konstrukcjami wsporczymi lub ostonowymi urządzeń (instalacji, linii) elektrycznych, w tym również spawanie i zabezpieczanie przed korozją, należy wykonywać w sposób podany w WTWiO, tom III.

5.2.Instalacje elektryczne wewnętrzne o napięciu do 1 kV w budownictwie ogólnym

Warunki techniczne podane w niniejszym rozdziale dotyczą wykonania i odbioru instalacji elektrycznych wewnętrznych o napięciu do 1 kV w budownictwie ogólnym, tj. użyteczności publicznej, w pomieszczeniach suchych lub wilgotnych.

Warunki dotyczą instalacji wewnętrznych wykonywanych:

- przewodami wielożyłowymi w rurach instalacyjnych z tworzywa układanych pod Tynkiem GK lub w podłodze
- przewodami wtynkowymi,
- przewodami wielożyłowymi w listwach instalacyjnych z tworzywa,
- przewodami wielożyłowymi (kabelkowymi) i kablami układanymi w prefabrykowanych kanałach instalacyjnych (sufitowych, naściennych itp.)

Warunki dotyczą również montażu opraw oświetleniowych i zabezpieczeń.

5.2.1Wymagania ogólne dotyczące wykonywania instalacji elektrycznych.

Należy zapewnić równomierne obciążenie faz linii zasilających przez odpowiednie przyłączanie odbiorów 1-fazowych.

Tablice z aparatami zabezpieczającymi należy sytuować w taki sposób, aby zapewnić: łatwy dostęp, zabezpieczenie przed dostępem niepowołanych osób.

Mocowanie puszek w ścianach i gniazd wtyczkowych w puszkach powinno zapewniać niezbędną wytrzymałość na wyciąganie wtyczki z gniazda.

Gniazda wtyczkowe i wyłączniki należy instalować w sposób nie kolidujący z wyposażeniem pomieszczenia.

W łazienkach należy przestrzegać zasady poprawnego rozmieszczania sprzętu z uwzględnieniem przestrzeni ochronnych.

Położenie wyłączników klawiszowych należy przyjmować takie, aby w całym pomieszczeniu było jednakowe.

Pojedyncze gniazda wtyczkowe ze stykiem ochronnym należy instalować w takim położeniu, aby styk ten występował u góry.

Przewody do gniazd wtyczkowych 2-biegunowych należy podłączać w taki sposób, aby

przewód fazowy dochodził do lewego bieguna, a przewód neutralny— do prawego bieguna. Instalację ochrony przeciwporażeniowej należy wykonywać zgodnie z wymaganiami rozdz. 4.

Przejścia przez ściany i stropy

Wszystkie przejścia obwodów instalacji elektrycznych przez ściany, stropy itp. (wewnątrz budynku) muszą być chronione przed uszkodzeniami.

Przejścia wymienione wyżej należy wykonywać w przepustach rurowych.

Przejścia między pomieszczeniami o różnych atmosferach powinny być wykonane w sposób szczelny, zapewniający nieprzedostawanie się wyziewów.

Obwody instalacji elektrycznych przechodzące przez podłogi muszą być chronione do wysokości bezpiecznej przed przypadkowymi uszkodzeniami. Jako osłony przed uszkodzeniem mechanicznym można stosować rury stalowe, rury z tworzyw sztucznych, kształtowniki, korytka blaszane, drewniane itp.

Przepusty instalacji elektrycznych występujące w elementach oddzielenia przeciwpożarowych, zabezpieczyć do odporności ogniowej odpowiadającej odporności ogniowej elementu w którym występują.

Instalacje wtynkowe.

Trasowanie

Trasowanie należy wykonać uwzględniając konstrukcję budynku oraz zapewniając bezkolizyjność z innymi instalacjami. Trasa instalacji powinna być przejrzysta, prosta i dostępna dla prawidłowej konserwacji i remontów. Wskazane jest, aby trasa przebiegała w liniach poziomych i pionowych.

Kucie bruzd

Jeśli nie wykonano bruzd w czasie wznoszenia budynku, należy je wykonać przy montażu instalacji.

Bruzdy należy dostosować do średnicy rury z uwzględnieniem rodzaju i grubości tynku.

Przy układaniu dwóch lub kilku rur w jednej bruzdzie szerokość bruzdy powinna być taka, aby odstępy między rurami wynosiły nie mniej niż 5 mm.

Rury zaleca się układać jednowarstwowo.

Zabrania się wykonywania bruzd w cienkich ścianach działowych w sposób osłabiający ich konstrukcję.

Zabrania się kucia bruzd, przebić i przepustów w betonowych elementach konstrukcyjno-budowlanych.

Przy przejściach z jednej strony ściany na drugą lub ze ściany na strop cała rura powinna być pokryta tynkiem (GK).

Mocowanie puszek

Puszki należy osadzać na ścianach (przed ich tynkowaniem) w sposób trwały za pomocą kołków rozporowych lub klejenia. Puszki po zamontowaniu należy przykryć pokrywami montażowymi. Puszki powinny być osadzone na takiej głębokości, aby ich górna (zewnątrzna) krawędź po otynkowaniu ściany była zrównana z tynkiem.

Układanie i mocowanie przewodów

Instalacje wtynkowe należy wykonywać przewodami wtynkowymi. Dopuszcza się stosowanie przewodów wielożytowych płaskich.

Na podłożu z drewna lub innych materiałów palnych można układać przewody na warstwie zaprawy murarskiej grubości, co najmniej 5 mm, oddzielającej przewód od ściany. Przewody mające dwie warstwy izolacji, tj. izolację każdej żyły oraz wspólną powłokę, można układać bezpośrednio na podłożu drewnianym lub z innego materiału palnego, jeżeli zabezpieczenie obwodu wynosi nie więcej niż 16 A.

Przewody wprowadzone do puszek powinny mieć nadwyżkę długości niezbędną do wykonania połączeń. Przewód neutralny powinien być nieco dłuższy niż przewody fazowe. Zagięcia i łuki w płaszczyźnie przewodu powinny być łagodne. W tym celu należy przeciąć wzdłuż mostki pomiędzy żyłami przewodu nie uszkadzając ich izolacji.

Podłoże do układania na nim przewodów powinno być gładkie.

Przewody należy mocować do podłoża za pomocą klamer. Dopuszcza się również mocowanie za pomocą gwoździ wbijanych w mostek przewodu.

Mocowanie klamkami lub gwoździami należy wykonywać w odstępach około 50 cm, wbijając je tak, aby nie uszkodzić izolacji żył przewodu. Zabrania się zaginania gwoździ na przewodzie.

Do puszek należy wprowadzać tylko te przewody, które wymagają łączenia w puszcze;

pozostałe przewody należy prowadzić obok puszek.

Przed tynkowaniem końce przewodów należy zwinąć w luźny krążek i włożyć do puszek, a puszki zakryć pokrywami lub w inny sposób zabezpieczyć je przed zatynkowaniem.

Zabrania się układania przewodów bezpośrednio w betonie, w warstwie wyrównawczej podłogi, w łączach płyt itp. bez stosowania osłon w postaci rur.

Przygotowanie końców żył i łączenie przewodów

Przygotowanie końców żył i łączenie przewodów należy wykonywać zgodnie z podanymi wymaganiami:

- a) W instalacjach elektrycznych wewnętrznych łączenia przewodów należy wykonywać w spręcie i ospręcie instalacyjnym i w odbiornikach. Nie wolno stosować połączeń skręcanych.
- b) W przypadku gdy odbiorniki elektryczne mają wyprowadzone fabrycznie na zewnątrz przewody, a samo ich przyłączenie do instalacji nie zostało opracowane w projekcie, sposób przyłączenia należy uzgodnić z projektantem lub kompetentnym przedstawicielem inwestora.
- c) Przewody muszą być ułożone swobodnie i nie mogą być narażone na naciągi i dodatkowe naprężenia.
- d) Do danego zacisku należy przyłączać przewody o rodzaju wykonania, przekroju i w liczbie, do jakich zacisk ten jest przystosowany.
- e) W przypadku stosowania zacisków, do których przewody są przyłączane za pomocą oczek, pomiędzy oczkiem a nakrętką oraz pomiędzy oczkami powinny znajdować się podkładki metalowe, zabezpieczone przed korozją w sposób umożliwiający przepływ prądu.
- f) Długość odizolowanej żyły przewodu powinna zapewniać prawidłowe przyłączenie.
- g) Zdejmowanie izolacji i oczyszczenie przewodu nie może powodować uszkodzeń mechanicznych. W przypadku stosowania żył ocynowanych proces czyszczenia nie powinien uszkadzać warstwy cyny.
- h) Końce przewodów miedzianych z żyłami wielodrutowymi (linek) powinny być zabezpieczone zaprasowanymi tulejkami lub ocynowane (zaleca się stosowanie takich tulejek zamiast cynowania).

Instalacje wykonywane przewodami jednożyłowymi lub wielożyłowymi w listwach instalacyjnych z tworzywa (przypodłogowych i ściennych)

Trasowanie

Instalacja w listwach wymaga trasowania gniazd wtyczkowych, łączników i przebić w ścianach.

Mocowanie listew

Listwy instalacyjne należy mocować do podłoża za pomocą kołków rozporowych lub klejenia. Na ścianach drewnianych listwy należy mocować za pomocą wkrętów do drewna.

Montaż sprzętu i przewodów

Gniazda wtyczkowe i łączniki należy mocować do podłoża za pomocą kołków rozporowych lub klejenia.

Gniazda wtyczkowe przy listwie przypodłogowej należy łączyć przelotowe, bez rozcinania przewodów.

Rozgałęzienia od przewodów ułożonych w listwach instalacyjnych należy wykonywać przy użyciu zacisków odgałęźnych (przekłuwających, kapturkowych itp.).

W listwach instalacyjnych można układać przewody jednożyłowe lub wielożyłowe.

W jednym kanale listwy należy układać nie więcej niż dwa obwody przewodów jednożyłowych.

Przewody należy łączyć w sposób podany w p. 3.5.4.

Po ułożeniu i połączeniu oraz zabezpieczeniu przewodów przed wypadnięciem należy listwy zamknąć pokrywami.

Przygotowanie końców żył i łączenie przewodów

Przygotowanie końców żył i łączenie przewodów należy wykonywać zgodnie z podanymi wymaganiami:

W instalacjach elektrycznych wewnętrznych łączenia przewodów należy wykonywać w spręcie i ospręcie instalacyjnym i w odbiornikach. Nie wolno stosować połączeń skręcanych.

W przypadku gdy odbiorniki elektryczne mają wyprowadzone fabrycznie na zewnątrz przewody, a samo ich przyłączenie do instalacji nie zostało opracowane w projekcie, sposób przyłączenia należy uzgodnić z projektantem lub kompetentnym przedstawicielem inwestora.

Przewody muszą być ułożone swobodnie i nie mogą być narażone na naciągi i dodatkowe naprężenia.

Do danego zacisku należy przyłączać przewody o rodzaju wykonania, przekroju i w liczbie, do jakich zacisk ten jest przystosowany.

W przypadku stosowania zacisków, do których przewody są przyłączane za pomocą oczek, pomiędzy oczkiem a nakrętką oraz pomiędzy oczkami powinny znajdować się podkładki metalowe, zabezpieczone przed korozją w sposób umożliwiający przepływ prądu.

Długość odizolowanej żyły przewodu powinna zapewniać prawidłowe przyłączenie.

Zdejmowanie izolacji i oczyszczenie przewodu nie może powodować uszkodzeń mechanicznych. W przypadku stosowania żył ocynowanych proces czyszczenia nie powinien uszkadzać warstwy cyny.

Końce przewodów miedzianych z żyłami wielodrutowymi (linek) powinny być zabezpieczone zaprasowanymi tulejkami lub ocynowane (zaleca się stosowanie takich tulejek zamiast cynowania).

Montaż opraw oświetleniowych

Uchwyty (haki) do opraw zwieszakowych montowane w stropach na budowie należy mocować przez:

- wkręcenie do zabetonowanej puszkii sufitowej przystosowanej do tego celu,
- wkręcenie w metalowy kołek rozporowy,
- w betonowanie. Podane wyżej mocowanie powinno wytrzymać:

dla opraw o masie do 10 kg siłę 500 N,

dla opraw o masie większej od 10 kg siłę w N równą $50 \cdot \text{masa oprawy w kg}$.

Metalowe części oprawy powinny być trwale odizolowane od haka, jeżeli hak ma połączenie ze stalowymi uziemionymi elementami budynku.

Zawieszenie opraw zwieszakowych powinno umożliwiać ruch wahadłowy oprawy.

Przewody opraw oświetleniowych należy łączyć z przewodami wypustów za pomocą złączy świecznikowych.

Dopuszcza się podłączanie opraw oświetleniowych przelotowe pod warunkiem zastosowania złączy przelotowych.

Montaż zabezpieczeń (gniazd bezpiecznikowych oraz wyłączników)

W ogólnie dostępnych instalacjach wewnętrznych należy montować aparaty zabezpieczające z pokrywami osłaniającymi części będące pod napięciem.

Gniazda bezpieczników należy montować na deskach lub bezpośrednio na kołkach rozporowych osadzonych w ścianie. Wyłączniki płaskie należy montować na listwach aparatowych.

Do przykręcania należy używać wkrętów z łbem półkolistym o odpowiedniej średnicy i długości. Pod łby wkrętów należy podłożyć podkładki.

Przewód zasilający należy przyłączać do styku dolnego, przewód zabezpieczany do gwintu gniazda bezpiecznikowego lub górnego styku wyłącznika płaskiego.

Aparaty zabezpieczające zainstalowane przed licznikiem należy osłonić pokrywą przystosowaną do plombowania

Próby montażowe

Po zakończeniu robót należy przeprowadzić próby montażowe obejmujące badania i pomiary.

Zakres prób montażowych należy uzgodnić z inwestorem.

Zakres podstawowych prób montażowych obejmuje:

- pomiar rezystancji izolacji instalacji, który należy wykonać dla każdego obwodu oddzielnie od strony zasilania; pomiarów dokonać należy induktorem 500 V lub 1000 V; rezystancja izolacji mierzona między badaną fazą i pozostałymi fazami połączonymi z przewodem neutralnym lub uziemiającym nie może być mniejsza od:

25 M Ω dla instalacji 230 V,

0,50 M Ω dla instalacji 400 i 500 V;

dla instalacji w budynkach nowych z przewodami ułożonymi bezpośrednio w tynku albo w rurach instalacyjnych pod tynkiem dopuszcza się na jeden rok od wykonania instalacji wartość rezystancji mniejszą od wyżej podanej, tj.:

0,20 M Ω dla instalacji 230 V,

0,25 M Ω dla instalacji 400 V i 500 V,

- pomiar rezystancji izolacji odbiorników; rezystancja izolacji silników, grzejników itp. mierzona induktorem 500V nie może być mniejsza od 1 M Ω ,

- c. pomiar kabli zasilających,
- d. pomiary obwodów ochrony przeciwporażeniowej oraz sprawdzenie działania.

Z prób montażowych należy sporządzić protokół.

Po pozytywnym zakończeniu wszystkich badań i pomiarów objętych próbami montażowymi załączyć instalacje pod napięcie i sprawdzić, czy:

- a) punkty świetlne są załączane zgodnie z założonym programem,
- b) w gniazdach wtyczkowych przewody fazowe są dokładnie dołączone do właściwych zacisków,
- c) silniki obracają się we właściwym kierunku.

Dokumentacja powykonawcza

przekazywaniu instalacji do eksploatacji wykonawca jest obowiązany dostarczyć

zlecającemu dokumentację powykonawczą a w szczególności:

zaktualizowany projekt techniczny, w tym rysunki wykonawcze tras instalacji, jeżeli naniesienie zmian na rysunkach projektowych jest niecelowe ze względu na zbyt duży zakres zmian,

protokoły z prób montażowych wg wymagań podanych w p. 3.11,

instrukcje eksploatacji zamontowanych instalacji specjalnych (np. przewody szynowe) oraz mechanizmów i urządzeń, jeżeli odbiegają one parametrami technicznymi i sposobem użytkowania od urządzeń powszechnie stosowanych.

Instalacje i urządzenia ochrony przeciwporażeniowej

Ochronę przeciwporażeniową należy realizować za pomocą środków podstawowych i dodatkowych.

Środki ochrony podstawowej są następujące:

- a) pokrycie izolacją roboczą metalowych części obwodów elektrycznych wyrobów przemysłu elektrotechnicznego,
- b) osłonięcie gołych części będących pod napięciem,
- c) umieszczenie gołych części znajdujących się pod napięciem w trudno dostępnej odległości,
- d) zabezpieczenie przewodów ruchomych przed uszkodzeniem mechanicznym w miejscu ich wprowadzenia do odbiorników,
- e) wykonanie osłony (np. z płyty izolacyjnej) gołych szyn lub przewodów zainstalowanych w pomieszczeniu,
- f) umieszczenie gołych szyn lub przewodów na wysokości większej od 2,5m od poziomu podłogi lub stanowiska pracy,
- g) zastosowanie zgodnych z przepisami odstępów izolacyjnych gołych szyn rozdzielni od jej metalowej obudowy zakrywającej te szyny,
- h) zastosowanie w pomieszczeniu ruchu elektrycznego poręczy lub przegród z materiałów nieprzewodzących, utrudniających niezamierzone dotknięcie gołych szyn lub zacisków aparatów elektrycznych.

Do obowiązków producentów należy stosowanie środków ochrony podstawowej wymienionych w p.a) do e).

Do kompetencji użytkownika, projektanta instalacji oraz wykonawcy należy zastosowanie środków wg p. f) do h).

Ochrona dodatkowa polega na zastosowaniu jednego z następujących środków:

- zerowania,
- uziemienia ochronnego,
- sieci ochronnej,
- izolacji ochronnej,
- ochronnego obniżenia napięcia dotykowego,
- separacji,
- izolowania stanowiska.

Warunki techniczne podane w niniejszym rozdziale dotyczą wykonania i odbioru:

instalacji i urządzeń dodatkowej ochrony przeciwporażeniowej w urządzeniach

elektroenergetycznych o napięciu znamionowym nie przekraczającym 1kV,

uziomów urządzeń elektroenergetycznych oraz uziomów urządzeń piorunochronnych

5.2. Odbiór frontu robót

Przed rozpoczęciem robót elektrycznych wykonawca powinien zapoznać się z obiektem

budowlanym (lub terenem), gdzie będą prowadzone roboty oraz stwierdzić odpowiednie przygotowanie frontu robót.

Odbiór frontu robót przez wykonawcę od zleceniodawcy (generalnego wykonawcy, inwestora) powinien być dokonany komisyjnie z udziałem zainteresowanych stron i udokumentowany spisaniem protokołu.

Zakres i termin odbioru frontu robót oraz stan obiektu przekazywanego do robót powinien być zgodny z ustaleniami podanymi w umowie o realizację inwestycji lub z ewentualnymi Późniejszymi zmianami umowy.

Przy przekazywaniu frontu robót zleceniodawca jest obowiązany dostarczyć wykonawcy plany urządzeń podziemnych znajdujących się na terenie robót lub złożyć pisemne oświadczenie, że w danym terenie nie ma żadnych urządzeń podziemnych.

Szczegółowy zakres odbioru frontu robót zależy od charakteru i rodzaju robót przewidzianych do wykonania i jest podany w poszczególnych rozdziałach specjalistycznych.

5.3.Koordinacja robót elektrycznych z innymi robotami

Koordinacja robót budowlano-montażowych poszczególnych rodzajów powinna być dokonywana we wszystkich fazach procesu inwestycyjnego, począwszy od projektowania, a skończywszy na rozruchu i przekazaniu do eksploatacji. Koordinacją należy objąć również projekty i robót, ogólne harmonogramy budowy oraz fazę realizacji (wykonawstwa) inwestycji. Wykonywanie robót koordynować bieżąco z kierownikiem budowy -

przedstawicielem generalnego wykonawcy i kierownikami robót poszczególnych rodzajów.

Ogólny harmonogram budowy powinien określać zakres oraz terminy rozpoczęcia i zakończenia poszczególnych rodzajów robót lub ich etapów i powinien być tak uzgodniony, aby zapewniał prawidłowy przebieg zasadniczych robót ogólnobudowlanych, a w szczególności umożliwiał technicznie i ekonomicznie prawidłowe wykonawstwo robót specjalistycznych (w tym i elektrycznych). Ogólny harmonogram budowy powinien stanowić podstawę do opracowania szczegółowych harmonogramów robót elektrycznych.

Koordinacją należy objąć również pomocnicze roboty ogólnobudowlane związane z robotami elektrycznymi, jeśli przedsiębiorstwo robót elektrycznych nie będzie wykonywało robót pomocniczych siłami własnymi, np. naprawa nawierzchni, wykonywanie rusztowań powyżej wysokości 4 m itp.

Montaż przewodów ochronnych w urządzeniach elektroenergetycznych o napięciu do 1kV

Przewody ochronne (zerujące, uziemiające, sieci ochronnej i wyrównawcze) przyłączone do stałych urządzeń elektrycznych lub do nieruchomych przedmiotów metalowych należy układać w sposób stały.

Przewody ochronne ułożone w sposób stały należy wykonać z miedzi, aluminium lub stali. Przewody ochronne do urządzeń ruchomych (lampy przenośne, urządzenia elektryczne itp.) powinny być wielodrutowe. Mogą one być żytą przewodu wielożyłowego lub oddzielnym przewodem jednożyłowym. Przewody ochronne powinny spełniać wymagania podane w przepisach, a ich wymiary poprzeczne nie powinny być mniejsze od podanych w tabl.1.

Układanie i łączenie izolowanych przewodów wielożyłowych, w których jedna z żył spełnia funkcję przewodu ochronnego, należy wykonać według wymagań, które zostały podane w p. Izolowane jednożyłowe przewody zerujące należy układać wzdłuż trasy przewodów skrajnych (fazowych). Przewód zerujący powinien mieć w miejscach połączeń długość większą niż przewody skrajne.

Gołe przewody ochronne należy układać jak następuje:

- przewody wykonane z drutu, linki lub taśmy należy układać tak, aby były one dostępne do oględzin; wyjątek stanowią przewody układane w tynku lub pod tynkiem,
- przewody stalowe nie ocynkowane należy chronić przed korozją, np. przewody wykonane z drutu o średnicy mniejszej niż 10 mm lub taśmy o grubości mniejszej niż 3 mm, układane na zewnątrz w miejscach ogólnie dostępnych, należy chronić przed uszkodzeniami mechanicznymi,
- przewody nie powinny stykać się z materiałami palnymi; nie należy ich stosować w pomieszczeniach zagrożonych wybuchem oraz w pomieszczeniach, w których występują pyły łatwo palne; przejście przez przegrody palne należy wykonać w rurach stalowych lub azbestocementowych,
- w przypadku zmiany kierunku układania, promień zagięcia przewodu nie powinien być

mniejszy od pięciokrotnego wymiaru przewodu (średnicy lub boku w płaszczyźnie gięcia),

- w przypadku istnienia w obiekcie oddzielnych uziomów roboczych i ochronnych, przewody należy odizolować od przewodów uziemiających uziemienia roboczego,

Dopuszcza się, aby zastępczo jako przewód ochronny stały wykorzystywać stalowe części konstrukcyjne budowli i urządzeń technologicznych, np., rurociągi wody nieogrzewanej oraz chłodnych gazów i cieczy niepalnych lub palnych, osłony metalowe przewodów szynowych i kabli, rury metalowe instalacji elektrycznych itp.,

Zabrania się wykorzystywania w charakterze zastępczych przewodów ochronnych:

rurociągów i zbiorników gorącej wody lub innych gorących cieczy, par i gazów, rynien i rur ściekowych, przewodów wentylacyjnych, tańcuchów, ogrodzenia, balustrad, poręczy oraz innych podobnych przedmiotów, jak również urządzeń podlegających rozbiieraniu, rozluźnianiu połączeń itp.

Przewody ochronne powinny być łączone w następujący sposób:

a) połączenia i przyłączenia przewodów ochronnych właściwych i zastępczych należy wykonać jako stałe; przerwanie lub rozluźnienie tych połączeń nie powinno być możliwe bez użycia narzędzi; połączenia stałe można wykonywać przez spawanie, spajanie na zimno, spajanie termiczne, nitowanie lub docisk śrubowy; w przypadku łączenia przewodu ochronnego z osłoną metalową przewodów lub kabli-dopuszcza się również lutowanie; połączenia elektryczne poprzez zbrojenia konstrukcji żelbetowych, lub połączenia przewodów ochronnych ze zbrojeniem konstrukcji żelbetowych należy wykonywać przez spawanie,

b) przewody z gołej linki należy łączyć połączeniem śrubowym na zakładkę przy użyciu co najmniej dwóch objemek dwuśrubowych; długość zakładki powinna wynosić co najmniej 10cm; linki aluminiowe należy łączyć przez zaprasowanie na zimno,

c) przewody z gołego drutu należy łączyć połączeniem śrubowym wg p. b) lub połączeniem spawanym na, zakładką o długości co najmniej 10 cm,

d) przewody z taśmy gołej należy łączyć połączeniem spawanym lub nitowanym na zakładkę o długości co najmniej 10 cm lub śrubami dociskowymi przez otwory wywiercone w obu końcówkach taśmy, bądź połączeniem śrubowym wg p. b),

e) połączenia śrubowe należy wykonywać śrubami o średnicy co najmniej 10 mm (gwint M 10) ze stali odpornej na korozję lub odpowiednio zabezpieczonych przed korozją,

f) połączenia śrubowe należy wykonywać w taki sposób, aby ponad nakrętkę wystawały co najmniej dwa zwoje gwintu śruby; nakrętkę należy odpowiednio mocno dokręcić i zabezpieczyć podkładką sprężystą przed samoczynnym rozluźnianiem,

g) powierzchnie stykowe połączeń śrubowych należy przed dokręceniem oczyścić i pokryć wazeliną bezkwasową,

h) połączenia przewodów ochronnych zastępczych z rur stalowych gwintowanych należy odpowiednio mocno dokręcać, obejmując złączką co najmniej pięć zwojów gwintu rury.

Miejsca lub odcinki zastępczych przewodów ochronnych, w których metaliczna ciągłość połączeń elektrycznych nie jest zapewniona, należy zbocznikować przewodem omijającym.

Przyłączenie przewodu bocznikującego należy wykonać wg wymagań jak dla zacisków uziomowych.

Przyłączenia przewodów ochronnych należy wykonywać następująco:

a) właściwe przewody ochronne izolowane lub gołe z drutów, linek lub taśm należy przyłączać do zastępczych przewodów ochronnych przez spawanie lub za pomocą objemek dwuśrubowych zaopatrzonych w zacisk przyłączeniowy; dopuszcza się przyłączenia do osłony metalowej przewodów lub kabli wykonywać przez lutowanie,

b) przyłączenie właściwych przewodów ochronnych do zastępczych przewodów ochronnych należy wykonywać w miejscach łatwo dostępnych do oględzin; jeśli warunku tego nie można spełnić, należy w miarę możliwości wykonać połączenie spawane bądź połączenie śrubowe szczególnie starannie zabezpieczone przed korozją,

c) przyłączenia śrubowe za pomocą objemki powinny spełniać wymagania podane w p. 4.4.8. Zaciski ochronne powinny być wykonane w następujący sposób:

a) zacisk ochronny powinien być przymocowany na stałe do chronionych urządzeń, aparatów i maszyn elektrycznych bądź innych przedmiotów metalowych objętych dodatkową ochroną przeciwporażeniową,

b) zacisk ochronny powinien być trwale oznaczony oraz różnić się barwą kontrastującą z barwą urządzenia, do którego jest przymocowany,

c) zaciski ochronne powinny spełniać wymagania podane w specyfikacji

Przyłączenia przewodów ochronnych do przewodów uziemiających powinny spełniać wymagania jak dla zacisków uziomowych podane w specyfikacji

Oznakowania barwne należy wykonywać w następujący sposób:

- a) przewód neutralny oraz przewód uziemiający uziemienia roboczego należy oznakować barwą jasnoniebieską,
- b) przewody ochronne właściwe oraz trasy przewodów ochronnych zastępczych powinny być oznakowane kombinacją barw zielonej i żółtej,
- c) oznakowanie kombinacją barw zielonej i żółtej należy realizować przez naniesienie przylegających do siebie zielono-żółtych pasków o szerokości od 15 do 100 milimetrów każdy; izolacja żył, kabli i przewodów izolowanych powinna być zabarwiona, tak aby na końcu przewodu na długości 15 mm jedna z barw pokrywała co najmniej 30%, lecz nie w więcej niż 70% powierzchni, a druga pokrywała pozostałą część powierzchni przewodu,
- d) kombinacja barw zielonej i żółtej nie może być stosowana do żadnych innych celów poza wyróżnieniem przewodu pełniącego funkcję jak w p. b); oznakowanie kombinacją barw zielonej i żółtej należy wykonać na całej długości przewodu, szyny gołej, elementu konstrukcji oraz urządzenia technologicznego, żyły kabla lub przewodu izolowanego,
- e) gołe przewody wielodrutowe i przewody napowietrzne należy oznakować barwami tylko w sąsiedztwie miejsca przyłączenia lub zawieszenia,
- f) dopuszcza się stosowanie barwnych tulejek izolacyjnych w przypadku niemożności zabarwienia całych przewodów lub szyn.

5.4. Montaż urządzeń i aparatów dodatkowej ochrony przeciwporażeniowej w urządzeniach o napięciu do 1 kV.

Wszystkie stałe urządzenia i aparaty dodatkowej ochrony przeciwporażeniowej należy umocować i przyłączyć na stałe. Stałe aparaty dodatkowej ochrony przeciwporażeniowej nie wbudowane w skrzynki, pulpity itp. należy umocować za pomocą śrub lub wkrętów do tablic rozdzielczych lub płyt montażowych. Tablice i płyty należy mocować w sposób trwały do ścian lub konstrukcji w specjalnych wnękach lub w miejscach chronionych przed uszkodzeniami oraz nadmierną temperaturą, zawilgoceniem, wstrząsami itp.

Przyłączenia przewodów ochronnych i roboczych do właściwych obwodów aparatów dodatkowej ochrony przeciwporażeniowej należy wykonać wyłącznie poprzez zaciski łączeniowe tych aparatów.

Przewody ochronne w sieci, w której zastosowano wyłączniki przeciwporażeniowe różnicowoprądowe, należy izolować tak jak przewody robocze (skrajne i neutralny). Przewodów roboczych nie wolno uziemiać za wyłącznikiem ani łączyć z przewodem ochronnym za lub przed wyłącznikiem.

Gniazda wtyczkowe instalacji na napięcie ochronne obniżone powinny się różnić od gniazd wtyczkowych na nie obniżone napięcie robocze tak, aby wtyczki przyrządów ruchomych na napięcie obniżone nie pasowały do gniazd na napięcie nie obniżone.

W pomieszczeniach wilgotnych izolowanie stanowiska nie stanowi środka dodatkowej ochrony przeciwporażeniowej.

Szafy, tablice powinny być objęte ochroną przeciwporażeniową w zależności od warunków ich zainstalowania.

Ochronę przeciwporażeniową maszyn cyfrowych i jej koordynację z uziemieniami funkcjonalnymi tych maszyn należy wykonać zgodnie z wymaganiami ich producenta.

6.KONTROLA JAKOŚCI ROBÓT

Próby montażowe.

Po wykonaniu instalacji i urządzeń ochrony przeciwporażeniowej powinna być przeprowadzona próba montażowa, tj.:

- a) oględziny wykonanej instalacji dodatkowej ochrony przeciwporażeniowej wraz z urządzeniami i aparatami wchodzącymi w jej skład,
- b) pomiary impedancji pętli zwarciovych w instalacji dodatkowej ochrony przeciwporażeniowej — w przypadku zerowania lub uziemienia,
- c) pomiary rezystancji uziemień,

Na podstawie oględzin instalacji dodatkowej ochrony przeciwporażeniowej należy sprawdzić, czy została ona wykonana zgodnie z dokumentacją techniczną i wymaganiami niniejszego rozdziału. W szczególności należy sprawdzić:

- a) prawidłowość połączeń i przebiegu tras przewodów ochronnych, umocowania przewodów ochronnych,

- b) rodzaje i wymiary poprzeczne przewodów ochronnych właściwych i zastępczych oraz jakość wykonanych połączeń i przyłączy,
- c) prawidłowość wykonanych zabezpieczeń antykorozyjnych gołych przewodów ochronnych oraz ich połączeń i przyłączy,
- d) oznakowanie barwne przewodów ochronnych,
- e) prawidłowość umocowań urządzeń i aparatów dodatkowej ochrony przeciwporażeniowej oraz ich połączeń z instalacją.

4.6.3. Pomiary impedancji pętli zwarciovych należy przeprowadzać z zachowaniem przepisów bezpieczeństwa dla wszystkich zerowanych urządzeń lub uziemień. W sieciach z systemem uziemień można dokonać pomiaru rezystancji styków połączenia urządzeń z przewodami uziemiającymi i rezystancji przewodów uziemiających.

4.6.4. Protokół pomiaru skuteczności ochrony przed porażeniem powinien zawierać dokładne określenie badanego odbiornika, wielkość zabezpieczenia tego odbiornika, wymaganą krotność prądu zabezpieczenia, zmierzony prąd zwarciovowy, zmierzoną impedancję pętli zwarciovowej oraz wnioski. Równocześnie w protokole należy uwidocznić stosowaną metodę pomiarową, typ i numer aparatu pomiarowego.

4.6.5. Pomiary rezystancji uziomów lub układów uziomowych należy przeprowadzić zgodnie z wymaganiami podanymi w przepisach.

4.6.6. Pomiary napięć dotykowych i krokowych rażenia należy przeprowadzić zgodnie z wymaganiami przepisów.

Dokumentacja powykonawcza

Przy przekazywaniu instalacji do eksploatacji wykonawca jest zobowiązany dostarczyć zlecającemu dokumentację powykonawczą, a w szczególności:

- dokumentację techniczną z naniesionymi zmianami przebiegu tras, lokalizacji uziomów i użytych materiałów,
- protokoły prób montażowych

7. OBMIAR ROBÓT

Obmiaru robót dokonać w oparciu o dokumentację projektową i ewentualne dodatkowe ustalenia, wyniki w czasie budowy, akceptowane przez Inżyniera.

Jednostką obmiarową dla przewodów i kabli jest metr, a dla osprzętu i oprav oświetleniowych jest sztuka.

8. ODBIÓR ROBÓT

Przy przekazywaniu instalacji elektrycznych wewnętrznych do eksploatacji, Wykonawca zobowiązany jest dostarczyć Zamawiającemu następujące dokumenty:

- aktualną projektową dokumentację powykonawczą,
- geodezyjną dokumentację powykonawczą,
- protokoły z dokonanych pomiarów skuteczności zerowania zastosowanej ochrony przeciwporażeniowej,
- protokoły odbioru robót.

9 PODSTAWA PŁATNOŚCI

Płatność za szt. należy przyjmować zgodnie z warunkami umowy z obmiarem i oceną jakości wykonanych robót na podstawie atestów producenta urządzeń i oględzin sprawdzających.

Cena wykonania robót obejmuje:

- roboty pomiarowe,
- roboty przygotowawcze,
- oznakowanie robót,
- ilość ułożonych przewodów,
- zamontowany osprzęt i oprawy,
- zamontowane tablica rozdzielcza i wyłącznika głównego.

Jednostką obmiarową zgodnie przedmiarem jest:

dla przewodów - mb

dla urządzeń – szt

10. PRZEPISY ZWIĄZANE

Polskie Normy

- PN-EN 12464-1 Oświetlenie wewnątrz światłem elektrycznym
- PN-IEC 60364-5-51. Instalacje elektryczne w obiektach budowlanych
- PN-IEC 60364-6-61. Instalacje elektryczne w obiektach budowlanych –Sprawdzenie odbiorcze

- PN-IEC 60364-6-443. Instalacje elektryczne w obiektach budowlanych –Ochrona przed przepięciami atmosferycznymi lub łączeniowymi
- PN-IEC 60364-4-443 Ochrona Przepięciowa
- PN-IEC 61024/1 Ochrona odgromowa
- PN-90/E-60401.06, PN-90/E-60401.02 Elektroenergetyczne i sygnalizacyjne linie kablowe
- PN-IEC 60364-5-51. Instalacje elektryczne w obiektach budowlanych

Inne dokumenty

- Warunki Techniczne Wykonania i Odbioru Robót Budowlanych – część D: Roboty instalacyjne – zeszyt 2.,
- Rozporządzenie Ministra Infrastruktury z dn.12 kwietnia 2002 r. w sprawie warunków technicznych, jakim powinny odpowiadać budynki i ich usytuowanie (Dz.U. nr 75 z dn.15.06.2002 poz.690 z późniejszymi zmianami).